

ATA DA SESSÃO PÚBLICA DO PREGÃO

Dependência: VIVA RIO - ENTE COMPRADOR - (RJ)

Licitação: (Ano: 2018/ VIVA RIO / N° Processo: xxxx/2018)

às 09:46:37 horas do dia 19/10/2018 no endereço LADEIRA DA GLORIA 98, bairro GLORIA, da cidade de RIO DE JANEIRO - RJ, reuniram-se o Pregoeiro da disputa Sr(a). EVANDRO RODRIGUES PIEDADE, e a respectiva Equipe de Apoio, designado pelo ato de nomeação, para realização da Sessão Pública de Licitação do Pregão N° Processo: xxxx/2018 - 2018/011/2018 que tem por objeto Contratação de empresa especializada em LOCAÇÃO DE IMPRESSORAS E MULTIFUNCIONAIS, incluindo manutenção, peças, cilindros, engrenagens, suprimentos e tudo que for necessário para bom funcionamento dos equipamentos, a serem instalados nas UPAS (Unidades de Pronto Atendimento) de Irajá, Penha, SEAP, Maré, Engenho Novo e Ilha do Governador, localizadas no Município do Rio de Janeiro, administradas pela OSS Viva Rio.

Abertas as propostas, foram apresentados os seguintes preços:

Lote (1) - Contratação de empresa especializada em LOCAÇÃO DE IMPRESSORAS E MULTIFUNCIONAIS, com franquia mensal de cópias ou impressões, incluindo manutenção, peças, cilindros, engrenagens, suprimentos e tudo que for necessário para bom funcionamento dos equipamentos.

Data-Hora	Fornecedor	Proposta
16/10/2018 14:33:44:796	ZIULEO COPY COMERCIO E SERVICOS LTDA	R\$ 274.200,00
18/10/2018 10:29:33:430	POSITIVA RIO LOCACOES LTDA	R\$ 5.000.000,00
15/10/2018 11:19:24:024	KA IQUE COMERCIO E SERVICOS EIRELI ME	R\$ 272.000,00
18/10/2018 10:29:04:303	MDD COMMERCE IMPORT E EXPORT LTDA	R\$ 300.000,00
15/10/2018 17:17:13:629	HM1 GRAFICA E LOCACOES EIRELI ME	R\$ 270.000,00
18/10/2018 09:17:26:863	WORLD PAPER COMERCIO E SERVICOS EIRELI ME	R\$ 272.514,00

Após a etapa de lances, Com disputa em sessão pública, foram apresentados os seguintes menores preços:

Lote (1) - Contratação de empresa especializada em LOCAÇÃO DE IMPRESSORAS E MULTIFUNCIONAIS, com franquia mensal de cópias ou impressões, incluindo manutenção, peças, cilindros, engrenagens, suprimentos e tudo que for necessário para bom funcionamento dos equipamentos.

Data-Hora	Fornecedor	Lance
19/10/2018 10:05:53:255	KA IQUE COMERCIO E SERVICOS EIRELI ME	R\$ 186.303,01

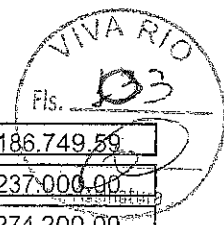

19/10/2018 10:05:52:630	HM1 GRAFICA E LOCACOES EIRELI ME	R\$ 186.749,59
19/10/2018 10:04:21:593	WORLD PAPER COMERCIO E SERVICOS EIRELI ME	R\$ 237.000,00
16/10/2018 14:33:44:796	ZIULEO COPY COMERCIO E SERVICOS LTDA	R\$ 274.200,00

Encerrada a etapa de lances foi verificada a regularidade da empresa que ofertou o menor preço. Após confirmada a habilitação da proponente e examinada pelo Pregoeiro da disputa e a Equipe de Apoio a aceitabilidade da proposta de menor preço, quanto ao objeto bem como quanto á compatibilidade do preço apresentado com os praticados no mercado e o valor estimado para a contratação, o Pregoeiro decidiu:

No dia 19/10/2018, às 10:07:50 horas, no lote (1) - Contratação de empresa especializada em LOCAÇÃO DE IMPRESSORAS E MULTIFUNCIONAIS, com franquias mensais de cópias ou impressões, incluindo manutenção, peças, cilindros, engrenagens, suprimentos e tudo que for necessário para bom funcionamento dos equipamentos. - a situação do lote foi alterada para: arrematado. No dia 30/10/2018, às 13:07:22 horas, a situação do lote foi finalizada.

No dia 30/10/2018, às 13:07:22 horas, no lote (1) - Contratação de empresa especializada em LOCAÇÃO DE IMPRESSORAS E MULTIFUNCIONAIS, com franquias mensais de cópias ou impressões, incluindo manutenção, peças, cilindros, engrenagens, suprimentos e tudo que for necessário para bom funcionamento dos equipamentos. - a situação do lote foi alterada para: declarado vencedor. O motivo da alteração foi o seguinte: A proposta e os documentos de habilitação apresentados pela referida empresa, atendem ao disposto em Edital Licitatório. No dia 01/11/2018, às 17:11:07 horas, a situação do lote foi finalizada.

No dia 01/11/2018, às 17:11:07 horas, no lote (1) - Contratação de empresa especializada em LOCAÇÃO DE IMPRESSORAS E MULTIFUNCIONAIS, com franquias mensais de cópias ou impressões, incluindo manutenção, peças, cilindros, engrenagens, suprimentos e tudo que for necessário para bom funcionamento dos equipamentos. - a situação do lote foi alterada para: adjudicado. O motivo da alteração foi o seguinte: A empresa proponente atende a todas as exigências constantes no respectivo Edital Licitatório.

No dia 01/11/2018, às 17:11:07 horas, no lote (1) - Contratação de empresa especializada em LOCAÇÃO DE IMPRESSORAS E MULTIFUNCIONAIS, com franquias mensais de cópias ou impressões, incluindo manutenção, peças, cilindros, engrenagens, suprimentos e tudo que for necessário para bom funcionamento dos equipamentos. - pelo critério de menor preço, foi adjudicado o objeto do lote da licitação á empresa KA IQUE COMERCIO E SERVICOS EIRELI ME com o valor R\$ 184.380,00.

No dia 18/10/2018, às 10:29:04 horas, o Pregoeiro da licitação - EVANDRO RODRIGUES



PIEDADE - desclassificou a proposta do fornecedor - MDD COMMERCE IMPORT E EXPORT LTDA, no lote (1) - Contratação de empresa especializada em LOCAÇÃO DE IMPRESSORAS E MULTIFUNCIONAIS, com franquia mensal de cópias ou impressões, incluindo manutenção, peças, cilindros, engrenagens, suprimentos e tudo que for necessário para bom funcionamento dos equipamentos. O motivo da desclassificação foi: Não atendimento a cláusula 8.3 do Edital.

No dia 18/10/2018, às 10:29:33 horas, o Pregoeiro da licitação - EVANDRO RODRIGUES PIEDADE - desclassificou a proposta do fornecedor - POSITIVA RIO LOCACOES LTDA, no lote (1) - Contratação de empresa especializada em LOCAÇÃO DE IMPRESSORAS E MULTIFUNCIONAIS, com franquia mensal de cópias ou impressões, incluindo manutenção, peças, cilindros, engrenagens, suprimentos e tudo que for necessário para bom funcionamento dos equipamentos. O motivo da desclassificação foi: Não atendimento a cláusula 8.3 do Edital.

No dia 06/12/2018, às 09:57:00 horas, a autoridade competente da licitação - SEBASTIAO CORREIA DOS SANTOS - alterou a situação da licitação para homologada.

Publicada a decisão, nesta sessão, e nada mais havendo a tratar, o Pregoeiro da disputa declarou encerrados os trabalhos. Anexo a ata segue relatório contendo informações detalhadas sobre o andamento do processo.

EVANDRO RODRIGUES PIEDADE

Pregoeiro da disputa

SEBASTIAO CORREIA DOS SANTOS

Autoridade Competente

BRUNO ANANIAS DO AMARANTE OLIVEIRA

Membro Equipe Apoio

Proponentes:

24.241.246/0001-13 HM1 GRAFICA E LOCACOES EIRELI ME
01.513.667/0001-50 KA IQUE COMERCIO E SERVICOS EIRELI ME
14.388.211/0001-58 MDD COMMERCE IMPORT E EXPORT LTDA
07.385.089/0001-09 POSITIVA RIO LOCACOES LTDA
26.857.724/0001-40 WORLD PAPER COMERCIO E SERVICOS EIRELI ME
04.530.781/0001-87 ZIULEO COPY COMERCIO E SERVICOS LTDA



Ao Setor de Contratos.

Encaminho o processo administrativo 0909/2018, Pregão Eletrônico 011/2018, referente a contratação de empresa especializada em **Locação de até 103 (Cento e três) impressoras e Multifuncionais**, sendo **22 (Vinte e dois) do TIPO I**, com franquia mensal global média de 10.000 (dez mil) cópias ou impressões por equipamento, **75 (Setenta e cinco) do TIPO II**, com franquia mensal global de 1.500 (hum mil e quinhentas) cópias ou impressões por equipamento, **6 (Seis) do TIPO III**, com franquia global de até 3.000 (três mil) impressos, todas elas incluindo: manutenção, peças, cilindros, engrenagens, suprimentos e tudo que for necessário para bom funcionamento dos equipamentos, a serem instalados nas **Unidades de Pronto Atendimento de Irajá, Penha, SEAP, Maré, Engenho Novo e Ilha do Governador**, para elaboração de contrato com a empresa **KA IQUE COMÉRCIO E SERVIÇOS EIRELI EPP**, com valor global (12 meses) de **R\$ 184.380,00 (Cento e oitenta e quatro mil, trezentos e oitenta reais)**, conforme ATA da Sessão Pública do processo licitatório.

ITEM	LOCAÇÃO DE IMPRESSORAS UPAS ESTADO	QTD. EQUIPAMENTOS	VALOR UNITÁRIO	VALOR MENSAL
1	TIPO I	22	230,00	5.060,00
2	TIPO II	75	115,00	8.625,00
3	TIPO III	6	280,00	1.680,00

VALOR TOTAL MENSAL R\$ 15.365,00

VALOR GLOBAL 12 MESES R\$ 184.380,00

Rio de Janeiro/RJ, 13 de dezembro de 2018.

Evandro Piedade
Matrícula: 19452
Licitação
Viva
Evandro R. Piedade
Supervisor de Licitações

Mariângela Lavor
Gerente de Aquisições

Rua Alberto de Campos, 12 - 1º andar, Ipanema - Rio de Janeiro - CEP. 22.411-030.

CNPJ: 00.343.941/0001-28 Inscrição Municipal: 01.953.745

www.vivario.org.br



www.centrodecopias.com.br

Av. Dom Hélder Camara, 2816 - Maria da Graça
CEP: 21050-455 - Rio de Janeiro - RJ
CNPJ 01.513.667/0001-50 I.E. 86.099.152 I.M. 213.469-1
EMPRESA CADASTRADA SIGA/SICAF

Tel.: 2595-7434 / 33899-3500 / 33867-6369



PROPOSTA COMERCIAL

À Comissão de Licitação do Viva Rio.
Pregão Eletrônico nº 011/2018.

RAZÃO SOCIAL: KAIQUE COMERCIO E SERVIÇOS EIRELI EPP
CNPJ: 01513667/0001-50
ENDEREÇO E TELEFONE: AV. DOM HELDER CAMARA, 2816 MARIA DA GRAÇA RJ
AGÊNCIA E Nº DA CONTA CORRENTE: ITAU 341 AGENCIA 8077 CONTA 13528-6

Apresentamos, para atendimento ao pregão acima referenciado, proposta de preços para os itens abaixo relacionados, conforme discriminado no edital licitatório respectivo:

MODELO PROPOSTA

ITEM	LOCAÇÃO DE IMPRESSORAS UPAS ESTADO	QTD. EQUIPAMENTOS	VALOR UNITÁRIO	VALOR MENSAL
1	TIPO I	22	230,00	5.060,00
2	TIPO II	75	115,00	8.625,00
3	TIPO III	6	280,00	1.680,00

VALOR TOTAL MENSAL R\$ 15.325,00

VALOR GLOBAL 12 MESES R\$ 184.380,00

Equipamentos Brother 8157 - Samsung M2020 - Zebra GC420 Anexo Catalogo dos equipamentos, Declaramos que todos equipamentos atendem especificação do edital

Declaramos pleno conhecimento e inteira submissão a todos os termos do citado edital.
Declaramos que nos preços acima citados encontram-se incluídos impostos, taxas e demais despesas inerentes ao objeto em questão;

VALIDADE DA PROPOSTA: 60 (sessenta) dias contados, a partir da data da sessão pública do Pregão.

Rio de Janeiro, 19/10/2018

 KAIQUE COMERCIO E SERVIÇOS EIRELI EPP
 MAURO ROMERO JOSE SOARES
 DIRETOR-TITULAR

*Mauro Romero J. Soares
Titular
Kaique Comercio e Serv. Eireli EPP*

01.513.667/0001-50
 KAIQUE
 COMÉRCIO E SERVIÇOS EIRELI EPP
 Av. Dom Hélder Camara, 2816
 Maria da Graça - CEP: 21050-455
 RIO DE JANEIRO - RJ

Impressoras - Upas (Licitação)

Brenno Ottoni <brenno@vivario.org.br>

4 de janeiro de 2019 15:48

Para: Elaine Cristina Lopes Rocha <elainerocha@vivario.org.br>

Cc: Marcos Bajzer <marcosbajzer@vivario.org.br>, Denilson do Livramento de Castro <denilsoncastro@vivario.org.br>

Segue desmembrado por UPA:

	TIPO 1	TIPO 2	TIPO 3
UPA Penha	3	11	1
UPA Ilha	5	10	1
UPA Irajá	4	13	1
UPA Engenho Novo	4	14	1
UPA Maré	3	15	1
UPA Bangu	3	12	1

[Texto das mensagens anteriores oculto]

Brenno Ottoni

Tecnologia da
informação - Viva
Rio

Fone: 2555-3750

- ramal:3224

www.vivario.org.br

 https://lh5.googleusercontent.com/-ga1u9rkK7rQ/UyGpi_8bEyl/AAAAAAAAABD8/JhmZPRTWWzg/w94-h115-no/Logo+VivaRio.jpg



image001.jpg

2K



CONTRATO Nº 042/2019

**CONTRATO QUE ENTRE SI FAZEM A VIVA RIO
E A EMPRESA KA ÍQUE COMÉRCIO E
SERVIÇOS EIRELI EPP., NA FORMA ABAIXO:**

OSS VIVA RIO, associação de fins não econômicos qualificada como Organização Social de Saúde, inscrita no CNPJ/MF sob o nº **00.343.941/0020-90**, com sede à Rua Parque Poeta Manoel Bandeira SN, Cocotá – Rio de Janeiro, por seu representante legal **SEBASTIÃO CORREIA DOS SANTOS**, brasileiro, divorciado, radialista, portador da identidade da IFP-RJ 04562255-2 e do CPF Nº 463.219.347-04, residente e domiciliado a Rua Conde de Bonfim, nº 10, apto 406, Tijuca, Rio de Janeiro – RJ, CEP: 20520-053, na qualidade de **CONTRATANTE** e **KA ÍQUE COMÉRCIO E SERVIÇOS EIRELI EPP**, inscrita no CNPJ-MF nº **01.513.667/0001-50** com sede na Avenida Dom Helder Camara, 2816 APT 101 -Maria da Graça – Rio de Janeiro, na pessoa de seu representante legal **MAURO ROMERO JOSÉ SOARES**, brasileiro, solteiro, comerciante, portador da identidade nº **09.049.236-4** órgão expedidor IFP e do CPF **005.906.627-08**, residente e domiciliado nesta Cidade, na qualidade de **CONTRATADA**, celebram este contrato pelas cláusulas e condições a seguir:

CLÁUSULA PRIMEIRA - DO OBJETO:

O presente contrato tem por objeto a prestação dos serviços de Locação de até **16 (Dezesseis) impressoras e multifuncionais, sendo 5 (cinco) do TIPO I, 10 (dez) do TIPO II e 1 (uma) do TIPO III** para atender à Unidade de Pronto Atendimento – (UPA) **ILHA DO GOVERNADOR**, localizada no Estado do Rio de Janeiro/RJ, administrada pela **OSS Viva Rio**.

Parágrafo Único - Os serviços serão executados com obediência rigorosa, fiel e integral de todas as exigências, normas, itens, elementos, condições gerais e especiais, contidos no Pregão Eletrônico nº **011/2018** e no Termo de Referência - Anexo I.

CLAUSULA SEGUNDA - DAS OBRIGAÇÕES DA CONTRATADA:

Parágrafo Primeiro - Quanto à execução dos serviços e outras obrigações:

I. Executar plenamente os serviços ora contratados, nas condições estabelecidas pela **CONTRATANTE**, constantes do Termo de Referência - Anexo I responsabilizando-se integralmente pelos mesmos;

Rua do Russel, 76 - Glória - Rio de Janeiro - RJ - CEP: 22.210-010
CNPJ: 00.343.941/0001-28 Inscrição Municipal: 01.953.745
Tel.: (55 21)2555-3750 Fax.: (55 21)2555-3753
www.vivario.org.br

Natália Lopes Ferreira
Gerente Júnior
Ka Íque Comércio e Serviços EPP



II. Facilitar a ação da fiscalização, fornecendo informações ou provendo acesso aos serviços em execução e atendendo prontamente às observações e exigências por ela apresentadas;

III. Correrão à conta da Contratada todos os custos diretos e indiretos, encargos salariais, fiscais, previdenciários, trabalhistas, comerciais, taxas de administração, lucros e quaisquer despesas incidentes sobre a prestação dos serviços, necessários à sua completa realização;

IV. Responder única e exclusivamente por qualquer dano ou prejuízo causado ao Contratante ou a terceiros, por ação ou omissão de seus prepostos e/ou empregados, em decorrência da execução dos serviços previstos neste instrumento contratual, bem como, por qualquer acidente ocorrido com seus funcionários no desempenho de suas funções.

Parágrafo Segundo - A contratada fica obrigada a aceitar nas mesmas condições contratuais os acréscimos ou supressões até o limite de 30% (trinta por cento), que a contratante possa fazer no Contrato, podendo ser adotados percentuais superiores conforme negociação entre as partes.

CLÁUSULA TERCEIRA - DAS OBRIGAÇÕES DA CONTRATANTE:

São obrigações e responsabilidades da Contratante:

I. Exercer a fiscalização dos serviços por técnicos especialmente designados, emitindo, relatório sobre a qualidade dos serviços prestados;

II. Indicar e disponibilizar as instalações necessárias à execução dos serviços;

III. Efetuar o controle de qualidade dos serviços prestados, mediante formulários de avaliação destinados para esse fim;

IV. Receber da Contratada as comunicações registradas no "Formulário de Ocorrências" devidamente preenchidos e assinados, encaminhando-os aos setores competentes para as providências cabíveis;

VI. Facilitar, por todos seus meios, o exercício das funções da Contratada, dando-lhe acesso às instalações;

VII. Cumprir suas obrigações estabelecidas neste contrato;

VIII. Prestar informações e esclarecimentos que eventualmente venham a ser solicitados pela Contratada e que digam respeito à natureza dos serviços que tenham de executar.

IX. Efetuar os pagamentos nas condições e preços pactuados relativos aos serviços contratados;

X. Observar durante a vigência do contrato que seja mantida pela Contratada, a compatibilidade com as obrigações por ela assumidas, bem como todas as condições de habilitação e qualificação exigida na licitação.

XI. Zelar pelo cumprimento rigoroso das normas, cláusulas e condições estabelecidas no contrato, bem como fornecer todas as informações relacionadas ao seu objeto; e

XII. Notificar, por escrito, o credenciado a respeito de advertência porventura a ele dirigida ou quaisquer irregularidades constatadas na execução dos serviços, anexando cópia ao respectivo procedimento administrativo.

Rua do Russel, 76 - Glória - Rio de Janeiro - RJ - CEP: 22.210-010

CNPJ: 00.343.941/0001-28 Inscrição Municipal: 01.953.745

Tel.: (55 21)2555-3750 Fax.: (55 21)2555-3753

www.vivario.org.br

Natália Lopes Ferreira
Gerente Junior

Colo. Serv. ERCEL/PPP

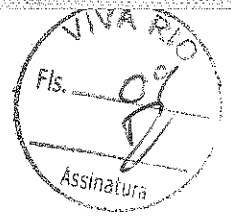

CLÁUSULA QUARTA - DA FISCALIZAÇÃO/ CONTROLE:

Não obstante a CONTRATADA ser a única e exclusiva responsável pela execução de todos os serviços, à CONTRATANTE é reservado o direito de, sem restringir a plenitude dessa responsabilidade, exercer a mais ampla e completa fiscalização dos serviços, diretamente ou por prepostos designados, podendo para isso:

- I. Solicitar à CONTRATADA a substituição de equipamento ou material que não atendam às necessidades;
- II. Executar a medição dos serviços efetivamente prestados, descontando-se o equivalente aos não realizados, desde que por motivos imputáveis à CONTRATADA, sem prejuízo das demais sanções disciplinadas em contrato; e
- III. A fiscalização e controle exercidos pela CONTRATANTE não exime nem reduz as responsabilidades assumidas pela CONTRATADA neste Contrato.

CLÁUSULA QUINTA - DO PRAZO:

A vigência do presente contrato será de **12 (doze)** meses com data de início em **03/02/2019** e término em **03/02/2020**, podendo ser prorrogado de acordo com interesse da CONTRATANTE, mediante Termo de Aditamento ao presente Instrumento.

Parágrafo único - Caso o Contrato de Gestão firmado com o **Governo do Estado do Rio de Janeiro**, não seja prorrogado, o presente contrato terá o prazo de vigência antecipado para a mesma data, uma vez que o objeto deste Contrato está diretamente vinculado à vigência daquele Contrato de Gestão.

CLÁUSULA SEXTA - DA DESCRIÇÃO DOS SERVIÇOS:

A descrição dos serviços a serem prestados pela CONTRATADA constam no Termo de Referência - Anexo I, parte integrante deste Contrato.

CLÁUSULA SÉTIMA - DO VALOR E PAGAMENTO:

Rua do Russel, 76 - Glória - Rio de Janeiro - RJ - CEP: 22.210-010
CNPJ: 00.343.941/0001-28 Inscrição Municipal: 01.953.745
Tel.: (55 21)2555-3750 Fax.: (55 21)2555-3753
www.vivariorj.org.br



O valor global do presente contrato é de **R\$ 30.960,00 (Trinta mil novecentos e sessenta reais)**, cuja parcela mensal será em média de **R\$ 2.580,00 (Dois mil quinhentos e oitenta)**, sendo o valor unitário de **R\$ 230,00 (Duzentos e trinta reais)** por até 05 (cinco) equipamentos de grande porte (TIPO I), sendo o valor unitário de **R\$ 115,00 (Cento e quinze reais)** por até 10 (dez) equipamentos de pequeno porte (TIPO II) e sendo o valor unitário de **R\$ 280,00 (duzentos e oitenta reais)** por até 01 (um) equipamento do TIPO III (Térmica). O valor é calculado mediante efetiva execução do objeto, sendo o pagamento efetuado em conta bancária indicada na nota fiscal, no prazo de até 28 (vinte e oito) dias contados da data da apresentação da mesma, devidamente atestada pela Contratante, comprovados através de relatório/medições mensais.

Parágrafo Primeiro - A Contratada fica obrigada a comprovar mensalmente a relação nominal, bem como o pagamento dos salários e dos encargos sociais (FGTS e Previdência Social) em benefício dos seus funcionários, sob pena de rescisão contratual e suspensão do pagamento. A Contratada informará no início dos serviços, o quadro de funcionários designados, devendo comunicar imediatamente posteriores alterações.

Parágrafo Segundo - Esta comprovação será feita no ato de entrega da Nota Fiscal, através de juntada de cópias da GPS - Guia da Previdência Social, SEFIP - Sistema Empresa de Recolhimento do FGTS e Informações a Previdência Social, e Certidão de Regularidade de Débito para com o Fundo de Garantia por Tempo de Serviço (FGTS), referente à competência imediatamente anterior a emissão da Nota Fiscal.

Parágrafo Terceiro - Deverá ser feita a comprovação da situação de regularidade fiscal, por meio de certidões, perante a Fazenda Pública Federal, Estadual (onde fica sediada a empresa e a do Estado do Rio de Janeiro, quando a sede não for deste Estado) e Municipal da sede da Contratada, bem como perante o INSS e o FGTS.

Parágrafo Quarto - Na obrigatoriedade de retenção, recolhimento ou pagamento de Imposto de Renda que incida sobre a relação trabalhista deverá apresentar a guia devidamente quitada referente ao exercício anterior.

Parágrafo Quinto - Todas as cópias dos documentos referidos nos parágrafos anteriores deverão ser enviadas por meio eletrônico pelo endereço notaseatestos@vivarior.org.br.

Parágrafo Sexto - A Contratada deverá obedecer às disposições legais concernentes ao transporte dos seus funcionários. Em caso de não realizar o pagamento de vale transporte, deverá ser apresentado a Contratante o Termo de Renúncia do funcionário.

Parágrafo Sétimo - Na eventualidade de pagamento de vale alimentação ou refeição a Contratada deverá comprovar a inscrição no PAT - Programa de Alimentação do Trabalhador, em conformidade com os dispositivos legais.

Rua do Russel, 76 - Glória - Rio de Janeiro - RJ - CEP: 22.210-010
CNPI: 00.343.941/0001-28 Inscrição Municipal: 01.953.745
Tel.: (55 21)2555-3750 Fax.: (55 21)2555-3753
www.vivarior.org.br

Natália Lopes Ferreira
Gerente Júnior
Kathia Com Serv. ESPECIALISTAS



VIVARIO

CLÁUSULA OITAVA - DO REAJUSTAMENTO:

Será admitida a repactuação dos preços dos serviços contratados, após o prazo de 12 (doze) meses do contrato vigente.

- I - A repactuação será contada a partir da data de apresentação da proposta que gerou a presente contratação;
- II - Nas repactuações subsequentes à primeira, a anualidade será contada a partir da data da última repactuação ocorrida.

Parágrafo Primeiro - As repactuações serão precedidas de solicitação da CONTRATADA, acompanhada de demonstração analítica da alteração dos custos, por meio de apresentação da planilha de custos e formação de preços e do novo acordo ou convenção coletiva que fundamenta a repactuação.

Parágrafo Segundo - É vedada a inclusão, por ocasião da repactuação, de benefícios não previstos na proposta inicial, exceto quando se tornarem obrigatórios por força de instrumento legal, sentença normativa, acordo coletivo ou convenção coletiva.

Parágrafo Terceiro - A decisão sobre o pedido de repactuação deve ser feita no prazo máximo de sessenta dias, contados a partir da solicitação e da entrega dos comprovantes de variação dos custos.

Parágrafo Quarto - No caso de repactuação, deve ser lavrado termo aditivo ao contrato vigente, mas ficará suspenso enquanto a CONTRATADA não cumprir os atos ou apresentar a documentação solicitada pela CONTRATANTE para a comprovação da variação dos custos. Podendo, a contratante realizar diligências para conferir a variação de custos alegada pela CONTRATADA.

Parágrafo Quinto - Os novos valores contratuais decorrentes das repactuações terão suas vigências iniciadas observando-se o seguinte:

- I - a partir da assinatura do termo aditivo; ou
- II - em data futura, desde que acordada entre as partes, sem prejuízo da contagem de periodicidade para concessão das próximas repactuações futuras.

CLÁUSULA NONA - DOS RECURSOS FINANCEIROS:

Os recursos financeiros destinados à execução do serviço, objeto deste Termo de Contrato, estão previstos no Contrato de Gestão celebrado entre o Governo do Estado do Rio de Janeiro, por intermédio da Secretaria de Estado de Saúde – SES/RJ e Viva Rio, com vistas

Rua do Russel, 76 - Glória - Rio de Janeiro - RJ - CEP: 22.210-010
CNPJ: 00.343.941/0001-28 Inscrição Municipal: 01.953.745
Tel.: (55 21)2555-3750 Fax.: (55 21)2555-3753
www.vivario.org.br

Natália Lopes Ferreira
Gerente Júnior
Kafkas Com Serv. ESPECIAL

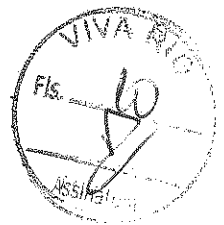

3



VIVARIO

operacionalização da gestão e a execução de ações e serviços de saúde, em tempo integral, que assegure a assistência universal e gratuita à população.

CLÁUSULA DÉCIMA - DA RESPONSABILIDADE:

A CONTRATADA executará o objeto em questão por sua exclusiva conta e responsabilidade, inclusive referentes a perdas e danos contra terceiros, ônus e obrigações concernentes à Legislação Fiscal, Social, Trabalhista e Tributária e ainda:

Parágrafo Primeiro - O presente Contrato não importa em vínculo de qualquer natureza, inclusive trabalhista, entre a CONTRATANTE e os administradores, prepostos ou empregados da CONTRATADA, pois, esta se considera, irrevogável e irretratável, prestando serviços sem qualquer subordinação a CONTRATANTE, uma vez que pactuam ser civil a relação ora ajustada.

Parágrafo Segundo - Fica vedada a subcontratação, bem como, qualquer faturamento por parte de terceiros.

Parágrafo Terceiro - As partes se obrigam a manter o mais absoluto sigilo e a não transmitirem, direta ou indiretamente, a quem quer que seja, em qualquer época, mesmo após a extinção do presente contrato, quaisquer informações, conhecimentos técnicos ou estratégicos a que venham a ter acesso, ou que lhes tenham sido confiados em razão do cumprimento do presente contrato.

CLÁUSULA DÉCIMA PRIMEIRA - DA RESCISÃO:

A inexecução total ou parcial do contrato enseja a sua rescisão, com as conseqüências contratuais e as previstas em lei ou regulamento.

Constituem motivos para rescisão do presente contrato:

- I - o não cumprimento de cláusulas contratuais, especificações, projetos ou prazos;
- II - o cumprimento irregular de cláusulas contratuais, especificações, projetos e prazos;
- III - a lentidão do seu cumprimento, levando a Contratante a comprovar a impossibilidade da conclusão da obra, do serviço ou do fornecimento, nos prazos estipulados;
- IV - o atraso injustificado no início do serviço;
- V - a paralisação do serviço sem justa causa e prévia comunicação à Contratante;

Rua do Russel, 76 - Glória - Rio de Janeiro - RJ - CEP: 22.210-010

CNPJ: 00.343.941/0001-28 Inscrição Municipal: 01.953.745

Tel.: (55 21)2555-3750 Fax.: (55 21)2555-3753

www.vivario.org.br

Natália Lopes Ferreira
Gerente Junior
13/04/2014
13/04/2014



VIVARIO



- VI - a subcontratação total ou parcial do seu objeto, a associação do contratado com outrem, a cessão ou transferência, total ou parcial, bem como a fusão, cisão ou incorporação, não admitidas no Termo de Referência e no contrato;
- VII - o desatendimento das determinações regulares da autoridade designada para acompanhar e fiscalizar a sua execução, assim como as de seus superiores;
- VIII - a decretação de falência ou a instauração de insolvência civil;
- IX - a dissolução da sociedade ou o falecimento do contratado;
- X - a alteração social ou a modificação da finalidade ou da estrutura da empresa, que prejudique a execução do contrato;
- XI - razões de interesse público, de alta relevância e amplo conhecimento, justificadas e determinadas pela máxima autoridade da esfera administrativa a que está subordinado o contratante e exaradas no processo administrativo a que se refere o contrato;
- XII - a não liberação, por parte da Contratante, de área, local ou objeto para execução de obra, serviço, nos prazos contratuais, bem como das fontes de materiais naturais especificadas no projeto;
- XIII - a ocorrência de caso fortuito ou de força maior, regularmente comprovada, impeditiva da execução do contrato.
- XIV - O presente contrato poderá ser rescindido, sem qualquer ônus a Contratante, mediante notificação com 30 dias de antecedência, com prova de recebimento, ficando a Contratante desobrigada de pagamento à Contratada de qualquer indenização por este ato.

Parágrafo único - Os casos de rescisão contratual serão formalmente motivados nos autos do processo, assegurado o contraditório e a ampla defesa.

CLÁUSULA DÉCIMA SEGUNDA - DAS PENALIDADES:

O atraso injustificado na execução do serviço objeto deste contrato sujeitará à Contratada a multa de mora de 0,3% (zero vírgula três por cento) sobre o valor da parcela em atraso, por dia de atraso, multa esta que será descontada da fatura a ser paga.

Parágrafo Primeiro - Pela inexecução parcial ou total da obrigação, garantida a defesa prévia da contratada, a Contratante poderá aplicar multa indenizatória de 10% (dez por cento) do valor total do objeto contratado, recolhida no prazo de 15 (quinze) dias corridos, uma vez comunicada oficialmente pela Contratante, após instauração de regular procedimento administrativo.

Parágrafo Segundo - Na aplicação das penalidades, a Contratante considerará, motivadamente, a gravidade da falta, seus efeitos, bem como os antecedentes da empresa e, podendo deixar de aplicá-las, se admitidas as suas justificativas.

CLÁUSULA DÉCIMA TERCEIRA – PREVENÇÃO E COMBATE A CORRUPÇÃO

Rua do Russel, 76 - Glória - Rio de Janeiro - RJ - CEP: 22.210-010
CNPJ: 00.343.941/0001-28 Inscrição Municipal: 01.953.745
Tel.: (55 21)2555-3750 Fax.: (55 21)2555-3753
www.vivario.org.br

Natália Lopes Ferreira
Gerente Júnior
Fiscaliz. Com. Serv. ESSEI SP



Cada parte assume, pelo presente, que, na data de início de vigência do Contrato, que não foi pela própria, nem pelos seus funcionários, oferecida, prometida, dada autorizada, solicitada, ou aceite qualquer vantagem pecuniária indevida, ou qualquer outra vantagem de qualquer natureza (nem foi dado implicitamente a entende a possibilidade de vir a adotar qualquer uma destas condutas em algum momento futuro), que esteja sob qualquer forma conexa com o Contrato e que tomou as medidas razoáveis para evitar que subcontratantes, agentes ou quaisquer terceiros, sujeitos ao seu controle ou influência determinante, promovessem tais condutas

Parágrafo Primeiro: A contratada afirma que não possui funcionários públicos entre seus empregados e que nenhum funcionário público controla, direta ou indiretamente, sua empresa.

Parágrafo Segundo: A contratada declara que teve acesso ao Programa de Ética e Integridade, declarando ainda que leu e o compreendeu, bem como se obriga a cumpri-lo e respeitá-lo, assim como suas futuras atualizações.

Parágrafo Terceiro: A contratada compromete-se a permitir que seus representantes e/ou empregados participem do Treinamento de Ética e Integridade, quando solicitado pela contratante.

Parágrafo Quarto: As partes declaram que se empenharão no combate a qualquer forma de corrupção, incluindo a extorsão e o suborno, seja no âmbito deste Contrato ou fora dele, incluindo, mas não se limitando, a aceitação de subornos, promessas, ofertas, presentes, favores e/ou agrados com o fim de obter quaisquer tipos de vantagens, seja no âmbito Privado ou da Administração Pública e se comprometem a respeitar o disposto neste contrato e seus Anexos, em especial: "Programa de Ética e Integridade", no conjunto de Normas Éticas da contratante, bem como os princípios norteadores da Lei Anticorrupção (Lei nº 12.846 e 1º de Agosto de 2013, bem como suas posteriores alterações ou legislação equivalente que venha a substituí-la - doravante, conjuntamente, Lei Anticorrupção).

Parágrafo Quinto: O descumprimento pela contratada do estabelecido no parágrafo quinto, incluindo, mas não se limitando a qualquer descumprimento dos princípios da Lei Anticorrupção e/ou prática das condutas por ela proibidas, bem como das Normas Éticas, sujeitará à contratada, além das penalidades previstas na cláusula "Das Penalidades", à rescisão imediata deste Contrato, a exclusivo critério da contratante.

CLÁUSULA DÉCIMA QUARTA - CANAL DE DENÚNCIA DE IRREGULARIDADES

Em consonância com o Programa de Integridade do Viva Rio está aberto o canal de comunicação da **Ouidoria Viva Rio** para receber denúncias de irregularidade, infração ética ou ilegalidade praticados por funcionários, colaboradores, prepostos, prestadores de serviços, fornecedores em geral e todo e qualquer agente envolvidos direta ou indiretamente na consecução das atividades do Viva Rio, podendo realizar de forma anônima ou identificada, comprovável ou não, a qualquer título e que serão devidamente apurados, com proteção ao denunciante de boa-fé e garantindo a confidencialidade, por meio do e-

Rua do Russel, 76 - Glória - Rio de Janeiro - RJ - CEP: 22.210-010
CNPJ: 00.343.943/0001-28 Inscrição Municipal: 01.953.745
Tel.: (55 21)2555-3750 Fax.: (55 21)2555-3753
www.vivario.org.br

Netalia Lopes Ferreira
Gerente Junior

2013/08/28 14:53:00
2013/08/28 14:53:00



mail faleconosco@vivario.org.br e formulário online da página <http://vivario.org.br>, no ícone Fale Conosco/Ouvidoria.

CLÁUSULA DÉCIMA QUINTA- GESTÃO DO CONTRATO/NOTIFICAÇÕES

- I. A CONTRATANTE terá como representante o responsável pelo Setor de Contratos da Gerência de Aquisições da OS Viva Rio

CONTRATANTE – VIVA RIO

Rua do Russel, 76, Glória, Rio de Janeiro - Capital – RJ.
Telefone: (21) 97292-1558 ou (21) 2555-3750 - Ramal 3823
Atenção: Supervisor (a) de Contratos
E-mail: gestao.contratos@vivario.org.br

- II. A CONTRATADA nomeia o Sr. **MAURO ROMERO JOSÉ SOARES**, como seu preposto, que será o interlocutor perante a CONTRATANTE, para garantir o cumprimento deste contrato.

CONTRATADA – KA IQUE COMÉRCIO E SERVIÇOS EIRELI EPP.

Endereço: Avenida Dom Helder Camara, 2816 - Maria da Graça- Rio de Janeiro.
Telefone: (21) 2595-7434 / 3899-3500 / 2597-1637
Atenção: Sr. Mauro
E-mail: www.centrodecopias.com.br

- III. Todas as comunicações telefônicas ou verbais, que as partes mantiverem entre si, serão firmadas por escrito, exceto aquelas que visem simples providências.

IV. Havendo mudança dos gestores e/ou de qualquer dado aqui estabelecido, deverá as partes enviar imediata comunicação, com a indicação do novo gestor, devendo tal alteração ser incluída como aditivo do presente contrato, no prazo de até 30 (trinta) dias, sob pena de se reputar válida as comunicações feitas nos dados anteriormente informados.

CLÁUSULA DÉCIMA SEXTA - DO FORO:

O Foro Central para dirimir quaisquer dúvidas referentes a este Contrato é o da Comarca do Rio de Janeiro/RJ.

Rua do Russel, 76 - Glória - Rio de Janeiro - RJ - CEP: 22.210-010
CNPI: 00.343.941/0001-28 Inscrição Municipal: 01.953.745
Tel.: (55 21)2555-3750 Fax.: (55 21)2555-3753
www.vivario.org.br

Natália Lopes Ferreira
Gerente Junior
Ka Ique Com. Serv. EIRELI EPP

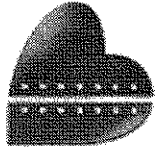

VIVARIO

E, por estarem justos e contratados, assinam o presente em 03 (três) vias de igual teor e forma e para o mesmo fim, na presença das testemunhas abaixo:

Rio de Janeiro/RJ, 03 de fevereiro de 2019.

[Handwritten signature]

Natalia Lopes Ferreira
Gerente Junior
Kakua Com. Serv. EIRELI EPP

[Handwritten signature]

Sebastião Santos
Presidente
Viva Rio

KA IQUÉ COMÉRCIO E SERVIÇOS EIRELLI EPP

[Handwritten initials]

Marta Angela Lavor
Matrícula: 15637
Gerência de Aquisições
Viva Rio

TESTEMUNHAS:

1ª) *[Handwritten signature]*

Nome: *[Handwritten name]*
CPF/MF n.º 097.467.207-67

2ª) *[Handwritten signature]*

Nome: *[Handwritten name]*
CPF/MF n.º 163.589.037-61

Bruno Ignacio
Matrícula: 24695
Contratos
Viva Rio



**TERMO DE SIGILO PARA PESSOA
JURÍDICA OU FÍSICA SEDIADA NO
BRASIL**

São partes neste instrumento:

PRIMEIRO TRANSIGENTE: OSS VIVA RIO, associação de fins não econômicos qualificada como Organização Social de Saúde, inscrita no CNPJ/MF sob o nº 00.343.941/0020-90, com sede à Rua Parque Poeta Manoel Bandeira, SN – Cocotá- Rio de Janeiro, por seu representante legal **SEBASTIÃO CORREIA DOS SANTOS**, brasileiro, divorciado, radialista, portador da identidade da IFP-RJ 04562255-2 e do CPF N° 463.219.347-04, residente e domiciliado nesta cidade.

SEGUNDO TRANSIGENTE: KA IQUE COMÉRCIO E SERVIÇOS EIRELLI EPP, inscrita no CNPJ-MF nº 01.513.667/0001-50, com sede na Avenida Dom Helder Camara, 2816- Maria da Graça – Rio de Janeiro, na pessoa de seu representante legal **MAURO ROMERO JOSÉ SOARES**, brasileiro, solteiro, comerciante, portador da identidade nº 09.049.236-4, órgão expedidor IFP e do CPF nº 005.906.627-08.

Os quais a partir do presente vêm inicialmente tecer as CONSIDERAÇÕES a seguir:

- que a 2ª Transigente desenvolverá para a 1ª transigente, empresa especializada na prestação dos serviços de Locação de até **16 (dezesesseis) impressoras e multifuncionais, sendo 5 (cinco) do TIPO I, 10 (dez) do TIPO II e 1 (uma) do TIPO III** para atender à Unidade de Pronto Atendimento – (UPA) **ILHA DO GOVERNADOR**, localizada no Estado do Rio de Janeiro/RJ, administrada pela OSS Viva Rio.

- que a 2ª transigente estará recebendo informações do processo de negócios da entidade, apoiando-se na estrutura e infraestrutura da mesma, para a execução de serviços, bem como contando com o suporte técnico e de informações técnicas de outros setores, que digam respeito aos inclusive parceiros e colaboradores;

- que no decurso da execução do contrato serão divulgados ou entregues pela 1ª Transigente, além de segredos e informações confidenciais que sejam confiadas a 2ª transigente, com a finalidade de permitir o desenvolvimento de sua função ou execução de serviços, em conformidade com a relação firmada com a entidade e do que se encontra ajustado especificamente em seu contrato expresso.

A 1ª transigente e a 2ª transigente, após, venham firmem o presente instrumento sob as seguintes cláusulas e condições:

CLÁUSULA PRIMEIRA - DEFINIÇÕES

Para os fins deste instrumento, entende-se por:

1.1. Informações: os dados, os documentos e os materiais que lhes sejam pertinentes;

Rua do Russel, 76 - Glória - Rio de Janeiro - RJ - CEP: 22.210-010
CNPJ: 00.343.941/0001-28 Inscrição Municipal: 01.953.745
Tel.: (55 21)2555-3750 Fax.: (55 21)2555-3753
www.vivario.org.br

Natália Lopes Ferreira
Gerente Junior
Kaika Com. Serv. EIRELI EPP



VIVARIO

1.2. Informações Confidenciais: todas e quaisquer informações fornecidas, comunicadas ou reveladas pela 1ª Transigente à pessoa da 2ª Transigente cujo conhecimento irrestrito ou divulgação possa acarretar danos à mesma, independentemente do meio ou forma de transmissão;

1.3. Tratamento: significa a consulta, produção, transmissão, conservação, alteração, utilização, acesso e eliminação de informações;

1.4. Sigilo: proteção contra o tratamento não autorizado de informações, em específico as tidas como confidenciais.

CLÁUSULA SEGUNDA - DIVULGAÇÃO DAS INFORMAÇÕES

2.1. A 2ª Transigente, a contar da data de início de execução dos serviços, formalizado por ajuste expresso com a entidade, compromete-se e se obriga a:

a) manter sob absoluto sigilo, pelo prazo de 15 (quinze) anos, de todos os dados e informações institucionais de cunho confidencial que lhe forem transmitidas pela 1ª a 2ª Transigente, visando o desenvolvimento e execução das atividades da **OSS VIVA RIO**, de seus parceiros, colaboradores e usuários;

b) utilizar dados e informações, exclusivamente, para a finalidade para a qual as mesmas lhe foram transmitidas;

c) não conferir tratamento aos dados e informações em benefício próprio ou de terceiro, para qualquer finalidade;

d) proteger as informações contra a divulgação a terceiros, da mesma forma e com o mesmo grau de cautela com que protege suas informações, que lhes sejam importantes e sobre as quais se exija confidencialidade;

e) limitar a divulgação das informações recebidas nos termos deste instrumento a pessoas dentro de sua organização ou a seus prestadores de serviço, no desenvolvimento das atividades relacionadas aos dados e informações, e que tenham necessidade de conhecê-las; e

f) instruir devidamente as pessoas responsáveis pelo tratamento das informações em seus diferentes níveis, em específico quanto às de natureza eminentemente confidenciais, sobre as quais se devam redobrar o cuidado e cautela quanto ao sigilo das mesmas.

2.2. As partes, para fins de sigilo, obrigam-se seus sócios e/ou administradores, servidores e prestadores de serviços.

CLÁUSULA TERCEIRA - LIMITAÇÃO DAS OBRIGAÇÕES

3.1. Não são consideradas informações sobre as quais se devam manter sigilo para fins do presente Termo de Sigilo, aquelas que:

a) ao tempo de sua transmissão ou posteriormente, sejam ou venham a ser de conhecimento público, dado pela própria entidade, conforme evidenciado por publicações idôneas, desde que sua divulgação não tenha sido causada pelo 2º Transigente;

b) já estivessem na posse legal do 2º transigente por ocasião da divulgação, desde que tenham sido recebidas legitimamente de terceiro, sem violação de obrigação legal e/ou obrigação de sigilo assumida com a 1ª Transigente, a partir do presente termo e de seu ajuste expresso;

c) forem independentemente tratadas pelo 2º Transigente, sem utilização direta ou indireta de informações confidenciais da **OSS VIVA RIO**; ou

Rua do Russel, 76 - Glória - Rio de Janeiro - RJ - CEP: 22.210-010

CNPJ: 00.343.941/0001-28 Inscrição Municipal: 01.953.745

Tel.: (55 21)2555-3750 Fax.: (55 21)2555-3753

www.vivario.org.br

Natália Lopes Ferreira
Gerente Junior
Área Com. Serv. EREGI ggp



VIVARIO

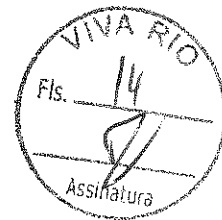

d) forem necessariamente divulgadas pela **OSS VIVA RIO**, no cumprimento da lei e/ou de ordem judicial, ficando ressalvado que esta deverá, nesse caso, avisar o 2º Transigente imediatamente, por escrito.

CLÁUSULA QUARTA - PROPRIEDADE DAS INFORMAÇÕES

4.1. O 2º transigente concorda que a **OSS VIVA RIO**, ora 1ª transigente, é, e continuará sendo, a exclusiva proprietária de seus dados e informações, em seus diferentes níveis, e titular dos direitos de propriedade e autoria dos projetos e programas desenvolvidos por seus colaboradores e parceiros, quando da relação ajustada; igualmente dos segredos institucionais, das marcas registradas e outros direitos referentes à propriedade intelectual. Nenhuma licença ou transferência de qualquer desses direitos ao 2º Transigente é concedida ou fica implícita a partir do ajuste de trabalho ou de execução de serviços com este realizado, a partir do que se defina naquela e nos termos deste instrumento.

CLÁUSULA QUINTA - AVISOS

5.1. As comunicações entre as Partes deverão ser feitas na forma estabelecida em documento interno da entidade, a ser dada ciência ao 2º Transigente, por meio material ou virtual.

CLÁUSULA SEXTA - PRAZO DE VIGENCIA

6.1. Este Termo de Acordo permanecerá em vigor pelo período em que vigorar o ajuste expresso existente entre as partes, que é denominado no presente Termo de Contrato principal, sendo este da natureza jurídica que for (de emprego, trabalho, execução de serviços eventuais e não subordinados, convênios, parcerias com ou sem contrapartidas entre entidades jurídicas, entre outros), a contar da data de assinatura do acordo principal, assim sendo, acordando as partes se for o caso, que o presente termo seja assinado com data retroativa à data do ajuste principal, podendo ser prorrogado por igual período por manifestação expressa das Partes. As obrigações constantes no ajuste principal e qualificadas no presente Termo, no mais o definido na Cláusula Segunda - Divulgação das Informações Confidenciais e na Cláusula Terceira - Limitação das Obrigações, sobreviverão ao prazo de vigência deste instrumento.

CLÁUSULA SÉTIMA - DISPOSIÇÕES FINAIS

7.1. O 2º transigente assumirá inteira responsabilidade por qualquer forma de tratamento não autorizado pela **OSS VIVA RIO** de seus dados e informações disponibilizadas ao mesmo, quando feito por seus administradores, servidores e prestadores de serviço em violação ao presente Termo de Sigilo.

7.2. Este Termo de Sigilo substitui todos os ajustes anteriores, verbais ou escritos, acordados entre as partes, relativamente à matéria objeto deste instrumento e não poderá ser modificado,

Rua do Russel, 76 - Glória - Rio de Janeiro - RJ - CEP: 22.210-010
CNPJ: 00.343.941/0001-28 Inscrição Municipal: 01.953.745
Tel.: (55 21)2555-3750 Fax.: (55 21)2555-3753
www.vivario.org.br

Natália Lopes Ferreira
Gerente Junior
Vivario Com. Serv. ERSU/EP



VIVARIO

alterado ou rescindido, no todo ou em parte, exceto por documento escrito assinado pelo 2º Transigente e a **OSS VIVA RIO**.

7.3. Violação ao sigilo a que se encontre obrigada o 2º Transigente pelo presente Termo, importará em cobrança automática de multa no valor de 30% (trinta por cento) do preço global do contrato ajustado, em caso de se tratar de natureza civil, no caso de se tratar de ajuste de emprego, a multa seja no valor de 12 meses de salário líquido do empregado. No caso de não exercício da cobrança, não haverá prejuízo da aplicação de outras medidas definidas no direito, no sentido de sanções penais e civis.

CLÁUSULA OITAVA - FORO

8.1. O Foro Central para dirimir quaisquer dúvidas referentes a este Contrato é o da Comarca do Rio de Janeiro/RJ.

E, por estarem justos e contratados, assinam o presente em 03 (três) vias de igual teor e forma e para o mesmo fim, na presença das testemunhas abaixo:

Rio de Janeiro/ RJ, 03 de fevereiro de 2019.

[Handwritten signature]
Marrângela Lavor
Matrícula: 15637
Gerência de Aquisições
Viva Rio

[Handwritten signature]
Natalia Lopes Ferreira
Gerente JUNIOR
Kaique Com.Serv. EIRELI EPP
Sebastião Santos
Presidente
Viva Rio
KA IQUE COMÉRCIO E SERVIÇOS EIRELLI EPP

TESTEMUNHAS:

1ª) *[Handwritten signature]*
Nome: _____
CPF/MF n.º 097.467.207-67

2ª) *[Handwritten signature]*
Nome: Bruno Ig...
CPF/MF n.º 163.581.039-61

Bruno Ig...
Matrícula: 27126
Contratos
Viva Rio

[Faint handwritten notes and stamps at the bottom of the page]



ANEXO I
TERMO DE REFERÊNCIA
Locação de Equipamentos de Informática

1. DO OBJETO

1.1. Locação de até 103 (Cento e três) Impressoras e Multifuncionais, sendo 22 (Vinte e dois) do TIPO I, com franquias mensal global média de 10.000 (dez mil) cópias ou impressões por equipamento, 75 (Setenta e cinco) do TIPO II, com franquias mensal global de 1.500 (hum mil e quinhentas) cópias ou impressões por equipamento, 6 (Seis) do TIPO III, com franquias global de até 3.000 (três mil) impressões, todas elas incluindo: manutenção, peças, cilindros, engrenagens, suprimentos e tudo que for necessário para bom funcionamento dos equipamentos, a serem instalados nas **Unidades de Pronto Atendimento de Irajá, Penha, SEAP, Maré, Engenho Novo e Ilha do Governador**, localizadas no Município do Rio de Janeiro, administradas pela OSS Viva Rio.

2. JUSTIFICATIVA DA CONTRATAÇÃO

2.1. O presente se faz necessário em virtude de suprir a demanda de equipamentos de informática de forma economicamente mais vantajosa, viabilizando os processos de manutenção, reposição e suprindo as unidades de forma mais rápida no que tange a funcionalidades e eficiência.

3. ESPECIFICAÇÕES DOS SERVIÇOS

3.1. Serão locados equipamentos do TIPO I/TIPO II/TIPO III, todas elas incluindo: manutenção, troca de peças, cilindros, engrenagens, suprimentos e tudo que for necessário para bom funcionamento dos equipamentos. Todos os equipamentos serão instalados nas **Unidades de Pronto Atendimento de Irajá, Penha, SEAP, Maré, Engenho Novo e Ilha do Governador**, localizadas no Município do Rio de Janeiro.

3.1.1. As multifuncionais de grande porte - multifuncional laser monocromática (Preto&Branco)

TIPO I

- ✓ Funções: Cópia, Scanner e impressão;
- ✓ Velocidade aproximada de impressão: 30 ppm;
- ✓ Qualidade de impressão: 1200 x 1200 DPI;
- ✓ Alimentador automático de originais com capacidade de 50 folhas;

Rua do Russel, 76 - Glória - Rio de Janeiro - RJ - CEP: 22.210-010
CNPJ: 00.343.941/0001-28 Inscrição Municipal: 01.953.745
Tel.: (55 21)2555-3750 Fax.: (55 21)2555-3753
www.vivario.org.br

Natália Lopes Ferreira
Gerente Junior
Atua Com. Serv. B. RELI BPP



VIVARIO

- ✓ Capacidade de alimentação de papel 300 folhas;
- ✓ Interfaces: usb 2.0 e ethernet;
- ✓ Duplex para cópia;
- ✓ Duplex para impressão;
- ✓ Duplex para digitalização;
- ✓ Digitalização colorida;
- ✓ Digitalização com qualidade de até 4800x4800 dpi;
- ✓ Digitalização para: arquivo, pasta de rede e pen drive;
- ✓ Vidro de exposição com tamanho mínimo de Ofício 2;
- ✓ Emulação PCL6;
- ✓ Impressão segura;
- ✓ Características adicionais: permitir impressão em modo rascunho; possuir contadores para efeito de contabilização das impressões; implementar modo de economia de energia, compatível com o padrão Energy Star;
- ✓ Requisitos de energia: bivolt (ou fornecimento de transformadores para adequação da voltagem);
- ✓ Acessórios: cabo USB; cabo de força; drivers para Windows (2000, XP, 2003 e Vista, Seven, 8 Ee 10) em português, com a mídia para instalação; manuais de instalação, configuração e gerenciamento, em português.

3.1.2. Impressora de pequeno porte - impressora laser monocromática (Preto & Branco) para consultórios de atendimento.

TIPO II

- ✓ Impressora Laser monocromática: 20 ppm (velocidade mínima);
- ✓ Método de Impressão: Impressão Laser/LED Monocromática (Preto);
- ✓ Resolução mínima de impressão: 1200 x 1200 dpi, no modo normal;
- ✓ Tipo de Mídia: Papel comum, envelopes, transparências e etiquetas;
- ✓ Gramaturas: no mínimo 64 a 105 gr/m²;
- ✓ Tamanho de Mídia: Carta, Ofício, Executivo, A5 e A4 no mínimo;
- ✓ Tratamento de Mídia: Bandeja de entrada, para, no mínimo, 150 folhas. A bandeja deve ser compatível com todos os tamanhos de mídia, descritos no item acima;
- ✓ Interface de E/S: USB;
- ✓ Software de administração, configuração e gerenciamento;
- ✓ Compatível com Linux, Windows XP, Vista, Seven, 8, 2003 e 2008 Server;
- ✓ Permitir verificar o status da impressora;
- ✓ Linguagem de Descrição de Páginas e Fontes;
- ✓ Características adicionais: permitir impressão em modo rascunho; possuir contadores para efeito de contabilização das impressões; implementar modo de economia de energia, compatível com o padrão Energy Star;
- ✓ Requisitos de Energia: bivolt (ou fornecimento de transformadores para adequação da voltagem);

Rua do Russel, 76 - Glória - Rio de Janeiro - RJ - CEP: 22.210-010
CNPJ: 00.343.941/0001-28 Inscrição Municipal: 01.953.745
Tel.: (55 21)2555-3750 Fax.: (55 21)2555-3753
www.vivario.org.br



VIVARIO



- ✓ Acessórios: cabo USB; cabo de força; drivers para Windows (2000, XP, 2003 e Vista, Seven e 8) em português, com a mídia para instalação; manuais de instalação, configuração e gerenciamento, em português.

3.1.3. Impressora de transferência térmica e térmica direta

TIPO III

- ✓ Impressora Térmica Ribbon
- ✓ Resolução: 203dpi
- ✓ Largura aproximada de Impressão: 104mm
- ✓ Comunicação: Paralela, Serial e USB
- ✓ Linguagem de Programação: EPL e ZPL
- ✓ Peso aproximado de: 1,5kg
- ✓ Sistema de carregamento de fita rápido e fácil
- ✓ Sensores de mídia: Reflexivo, transmissivo.
- ✓ Comunicação serial e paralela com interface USB
- ✓ Recarga tipo Ribbon
- ✓ Impressão de transferência térmica e térmica direta
- ✓ Sistema de carregamento de fita rápido e fácil
- ✓ Memória de pelo menos 8MB de Flash
- ✓ Velocidade de impressão aproximada de 4" (102mm) /sec
- ✓ Largura aproximada de impressão de 104 mm
- ✓ Mídias do tipo rolo ou formulário contínuo
- ✓ Ratio do Ribbon de aproximadamente 01:01

3.2. A CONTRATADA se responsabilizará pela manutenção dos equipamentos locados.

3.3. A CONTRATADA se responsabilizará pela retirada dos equipamentos inservíveis locados no momento da substituição, devendo encaminhá-los a endereço estipulado pela CONTRATANTE;

3.4. A CONTRATADA deverá manter todo e qualquer equipamento com identificação, visível e não removível.

3.5. Os técnicos da CONTRATADA deverão se apresentar para a realização dos serviços portando documento de identificação.

3.6. Os chamados de manutenção corretiva deverão ser atendidos no prazo máximo de 24 (vinte e quatro) horas.

3.7. A CONTRATADA deverá deixar na unidade onde o equipamento estiver lotado a quantidade mínima de 02 (dois) cartuchos de toner reservas (sobressalentes) por equipamento;

3.8. Caso o equipamento, comprovadamente, necessite ser deslocado para a oficina da Contratada a fim de receber manutenção corretiva, deverá ser substituído por outro de igual qualidade ou qualidade superior imediatamente de forma a não prejudicar o funcionamento da unidade de acolhimento.

3.9. A CONTRATADA deverá reparar, corrigir, remover ou substituir, no total ou em parte, as peças utilizadas em que se verificarem vícios, defeitos ou incorreções resultantes da execução ou materiais empregados.

3.10. A CONTRATADA deverá responsabilizar-se pelos danos causados diretamente à CONTRATANTE ou a terceiros, decorrentes de sua culpa ou dolo na execução do CONTRATO.

Rua do Russel, 76 - Glória - Rio de Janeiro - RJ - CEP: 22.210-010

CNPJ: 00.343.941/0001-28 Inscrição Municipal: 01.953.745

Tel.: (55 21)2555-3750 Fax.: (55 21)2555-3753

www.vivario.org.br



VIVARIO

- 3.11.** A CONTRATADA deverá responsabilizar-se por qualquer acidente que venha ocorrer com seus empregados.
- 3.12.** A CONTRATADA deverá manter devidamente limpos os locais onde se realizarem os serviços de manutenção dos equipamentos
- 3.13.** A CONTRATADA deverá substituir qualquer empregado responsável pela execução dos serviços que, comprovadamente e por recomendação da fiscalização, causar embaraço à boa execução do Contrato.
- 3.14.** A CONTRATADA deverá responsabilizar-se por todo o ferramental, dispositivos e aparelhos adequados à perfeita execução do CONTRATO.
- 3.15.** A CONTRATADA deverá, quando necessário, remanejar os equipamentos sem ônus adicional para a CONTRATANTE.
- 3.16.** Todos os componentes destinados à reparação dos equipamentos deverão ser por conta da CONTRATADA, sem ônus para a CONTRATANTE.
- 3.17.** A CONTRATADA terá que percorrer todas as unidades mensalmente onde estão locados seus equipamentos para realizar controle e atestação da locação, coletando assinatura dos responsáveis, com carimbo e data do período de cobrança, para ser anexa as notas fiscais.
- 3.18.** Não é permitido realizar solicitações de equipamentos diretamente pela unidade sem a intermediação da TI Viva Rio (conforme fluxos descritos no item 11).
- 3.19.** A CONTRATANTE poderá solicitar a CONTRATADA a substituição dos equipamentos que não estejam atendendo às configurações estabelecidas de HW, conforme descrito no item 3.2 deste documento.
- 3.20.** A CONTRATANTE pagará a CONTRATADA somente as notas que passarem pelo fluxo de atesto presente no item 10.1.1 deste documento.
- 3.21** A reposição de papel não será responsabilidade da CONTRATADA.

4. PRAZO DE EXECUÇÃO

- 4.1.** A contratação terá a vigência de 12 meses a partir da data de assinatura do contrato, podendo ser renovado por igual período conforme interesse das partes.
- 4.2.** Caso o Contrato de Gestão firmado com os Entes Públicos, não seja prorrogado, o presente contrato terá o prazo de encerramento de vigência antecipado para a mesma data, uma vez que o objeto deste Contrato está diretamente vinculado à vigência do Contrato de Gestão.

5. Mecanismo de atestado do Gerente e/ou Diretor da Unidade de Saúde.

Mensalmente deverá ser entregue juntamente com a Nota fiscal o relatório de Atesto de Serviços Prestados (**Anexo II**). A **OSS VIVA RIO** estabelecerá o fluxo de "atesto de notas" pelos Gerentes e/ou Diretores das Unidades de Saúde gerenciadas pela **OSS VIVA RIO**. O "atesto de notas" também será uma condição para o pagamento da fatura mensal do serviço prestado, conforme a descrição abaixo:

Rua do Russel, 76 - Glória - Rio de Janeiro - RJ - CEP: 22.210-010
CNPJ: 00.343.941/0001-28 Inscrição Municipal: 01.953.745
Tel.: (55 21)2555-3750 Fax.: (55 21)2555-3753
www.vivario.org.br

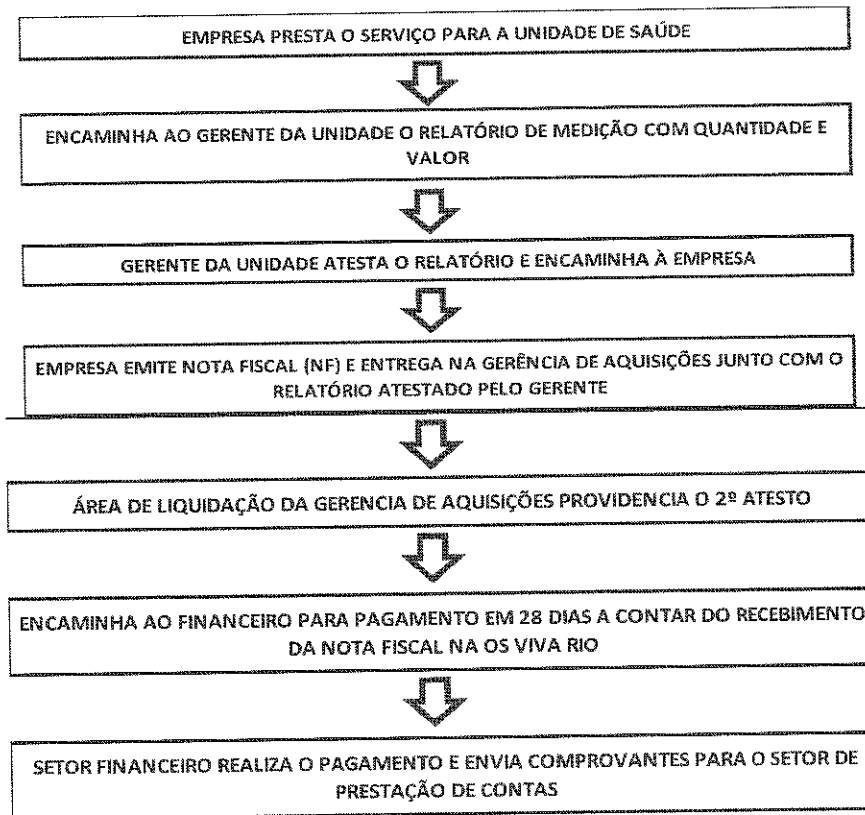

6. DO FORNECIMENTO DOS EQUIPAMENTOS

6.1 A CONTRATADA se comprometerá a entregar os equipamentos objeto deste termo conforme solicitação prévia do Setor de Tecnologia da Informação da OSS Viva Rio, no prazo de 48 horas para solicitações que representam até 3% do quantitativo total deste objeto, sendo este um estoque mínimo necessário para atendimento a demandas emergenciais das unidades de saúde. Este percentual de estoque mínimo deverá ser renovado após 30 dias corridos a partir da última solicitação emergencial. Para solicitações não emergenciais, o prazo deverá se dar em até 30 dias corridos a partir da solicitação;

6.2 A CONTRATANTE, poderá não utilizar todos os equipamentos previstos até o fim do contrato, ficando pactuado o pagamento conforme utilização dos mesmos;

6.3 A Disposição dos equipamentos nas unidades seguirá a orientação e a supervisão do Setor de TI da OSS Viva Rio, e deverá respeitar o fluxo indicado no item 10 (Fluxos);

Rua do Russel, 76 - Glória - Rio de Janeiro - RJ - CEP: 22.210-010
CNPJ: 00.343.941/0001-28 Inscrição Municipal: 01.953.745
Tel.: (55 21)2555-3750 Fax.: (55 21)2555-3753
www.vivario.org.br

Netalía Lopes Ferreira
Gerente Júnior
Vivário Cda Serv. BRSU SPP



VIVARIO

6.4 A empresa CONTRATADA deverá manter estoque mínimo de peças de reposição, visando evitar a interrupção do atendimento devido à demora nos consertos.

7. ACOMPANHAMENTO DA EXECUÇÃO

7.1 Não obstante a CONTRATADA ser a única e exclusiva responsável pela execução de todos os serviços, à CONTRATANTE é reservado o direito de, sem restringir a plenitude dessa responsabilidade, exercer a mais ampla e completa fiscalização dos serviços, diretamente ou por prepostos designados, podendo para isso:

7.2 Solicitar à CONTRATADA a substituição de qualquer produto ou método, cujo uso ou atuação considere prejudicial ou inadequado;

7.3 Visitar as dependências da CONTRATADA, para supervisão, sempre que julgar necessário;

7.4 Vetar o prosseguimento normal do fornecimento, baseados na legislação em vigor;

7.5 Exercer, ainda, fiscalização constante no setor operacional da CONTRATADA e no setor de atendimento da CONTRATANTE com o intuito de manter a eficiência dos serviços contratados;

7.6 Verificar o cumprimento pela CONTRATADA das cláusulas do contrato e adotar medidas necessárias quanto à regularização de eventuais transgressões.

7.7 Receber da CONTRATADA, documentação pertinente ao serviço ou a questões que envolvam o serviço, sempre que solicitado em prazo máximo de 72 horas.

7.8 Deverão vir anexos à nota fiscal mensal um relatório detalhando o quantitativo total e a numeração de cada equipamento por unidade, conforme indicado pelo fluxo do item 10 (Fluxos). O pagamento da nota está condicionado ao cumprimento deste item.

8. LOCAL DE EXECUÇÃO DOS SERVIÇOS

8.1 As máquinas serão instaladas nas unidades descritas a seguir, indicadas pela CONTRATANTE, após a assinatura do contrato e conforme solicitação do setor de TI da OS Viva Rio.

8.2 As máquinas deverão ser entregues no endereço informado pela CONTRATANTE no ato da solicitação.

8.3 Outras Unidades Administradas pela OS Viva Rio

Nome da unidade	Endereço
UPA BANGU	Estrada General Emílio Maurél Filho, 1.100 CEP. 21.854-010 - Jericó (Bangu)
UPA ENGENHO NOVO	Rua Souza Barros, 70 (ref. Esquina com a Rua 2 de Maio) - Engenho Novo - CEP 20.961-150
UPA ILHA	Rua Poeta Manoel Bandeira, s/n° (próximo as barcas) Cocotá - CEP 21.910-296
UPA IRAJÁ	Avenida Monsenhor Félix, 380 - Irajá - CEP. 21361-132

Rua do Russel, 76 - Glória - Rio de Janeiro - RJ - CEP: 22.210-010

CNPJ: 00.343.941/0001-28 Inscrição Municipal: 01.953.745

Tel.: (55 21)2555-3750 Fax.: (55 21)2555-3753

www.vivario.org.br

Natalia Lopes Ferreira
Gerente Junior
CNPJ: 00.343.941/0001-28

RECEBUEMOS
em 22/05/2011
às 14:00h
por
[Assinatura]



UPA PENHA	Av. Lobo Junior com Av. Brás de Pina, s/n° (Ref. Parque Ary Barroso em frente ao hospital Getulio Vargas) - Penha - CEP 21.070-061
UPA MARÉ	Av. Brasil, 4800 - Rua 9 (Esquina com Rua 5) - Complexo da Maré, Vila do João, Manguinhos - CEP 21.040-361

9. DA SUBCONTRATAÇÃO

9.1. Não será admitida a subcontratação total ou parcial do objeto, a associação do contrato com outrem, a cessão ou transferência, total ou parcial, bem como a fusão, cisão ou incorporação.

10 FLUXOS

10.1 A CONTRATADA deverá seguir os seguintes fluxos de atesto, solicitação e retirada:

10.1.1 Fluxo de processos de atesto (Os fluxos podem ser alterados a qualquer tempo por necessidade do contratante)

Rua do Russel, 76 - Glória - Rio de Janeiro - RJ - CEP: 22.210-010
CNPJ: 00.343.941/0001-28 Inscrição Municipal: 01.953.745
Tel.: (55 21)2555-3750 Fax.: (55 21)2555-3753
www.vivariorj.org.br

Natalia Lopes Ferreira
Gerente Junior
Vivário em Serviço EXSUEPP



1. Processo de Atesto e Faturamento

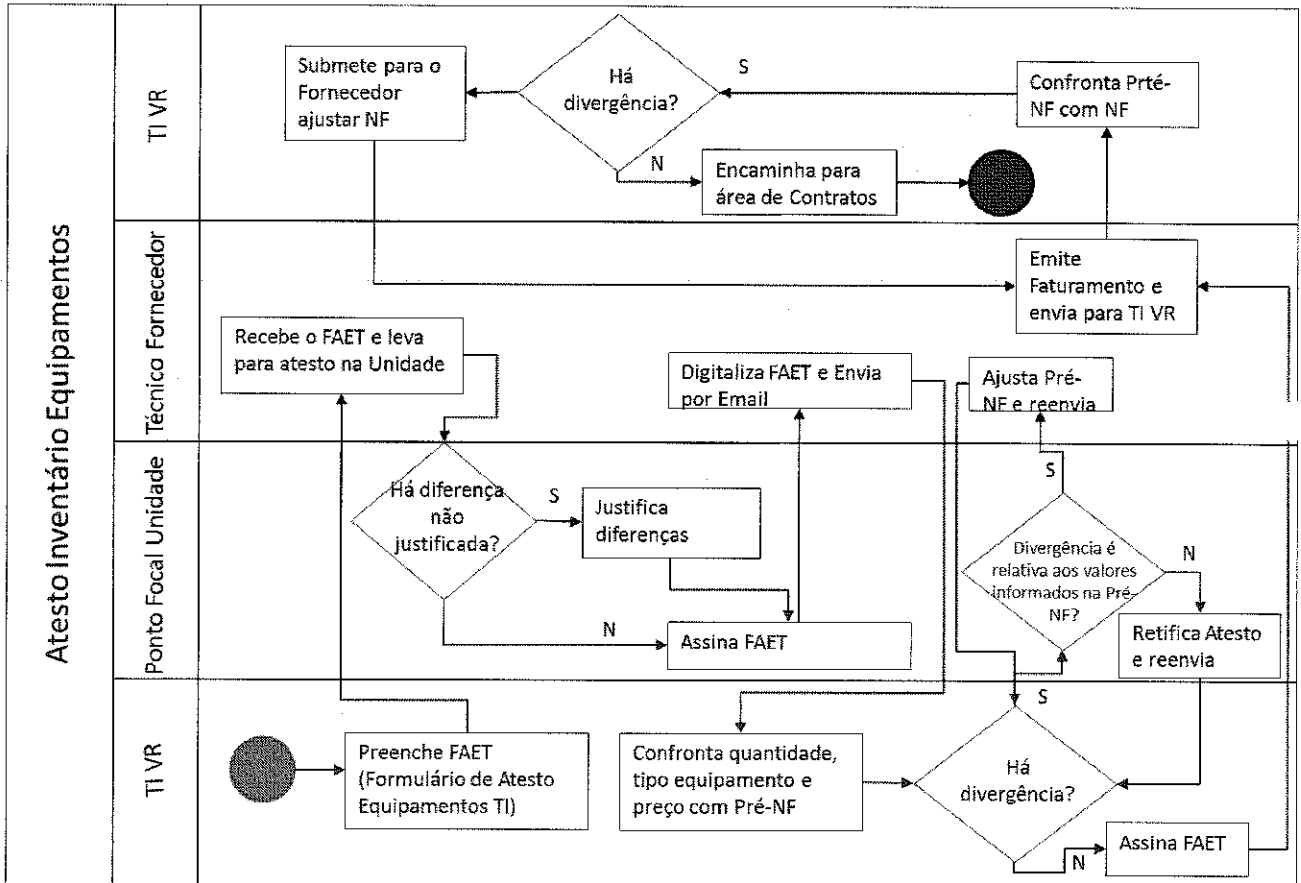

10.1.2 Formulário de atesto

Rua do Russel, 76 - Glória - Rio de Janeiro - RJ - CEP: 22.210-010
 CNPJ: 00.343.941/0001-28 Inscrição Municipal: 01.953.745
 Tel.: (55 21)2555-3750 Fax.: (55 21)2555-3753
www.vivario.org.br

Natalia Lopes Ferreira
 Gerente Junior
 Gestão Com. Serv. EPREL/PPC

SECRETARIA DE
 ADMINISTRAÇÃO
 DEPARTAMENTO DE
 LICITAÇÃO



Projeto: _____

Unidade: _____

Mês Anterior

Quantidade Computadores:

Tipo 1	Tipo 2	Tipo 3	Tipo 4	Tipo 5	Tipo 6
<input type="text"/>	<input type="text"/>	<input type="text"/>	<input type="text"/>	<input type="text"/>	<input type="text"/>

Quantidade Impressoras:

Quantidade Outros (Especificar):

<input type="text"/>	<input type="text"/>
<input type="text"/>	<input type="text"/>

Mês Atual

Quantidade Computadores:

Tipo 1	Tipo 2	Tipo 3	Tipo 4	Tipo 5	Tipo 6
<input type="text"/>	<input type="text"/>	<input type="text"/>	<input type="text"/>	<input type="text"/>	<input type="text"/>

Quantidade Impressoras:

Quantidade Outros (Especificar):

<input type="text"/>	<input type="text"/>
<input type="text"/>	<input type="text"/>

Justificativa para Diferenças:

Computadores: _____

Impressoras: _____

Outros: _____

Técnico: _____

Data: _____

Assinatura Ponto Focal Unidade

Assinatura TI Viva Rio

Rua do Russel, 76 - Glória - Rio de Janeiro - RJ - CEP: 22.210-010
CNPJ: 00.343.941/0001-28 Inscrição Municipal: 01.953.745
Tel.: (55 21)2555-3750 Fax.: (55 21)2555-3753
www.vivario.org.br

Natalia Lopes Ferreira
Gerente Junior
Kerua Com Serv. E' S'LI E' PP

2



10.1.3 Fluxo de solicitação de entrada e saída de equipamentos

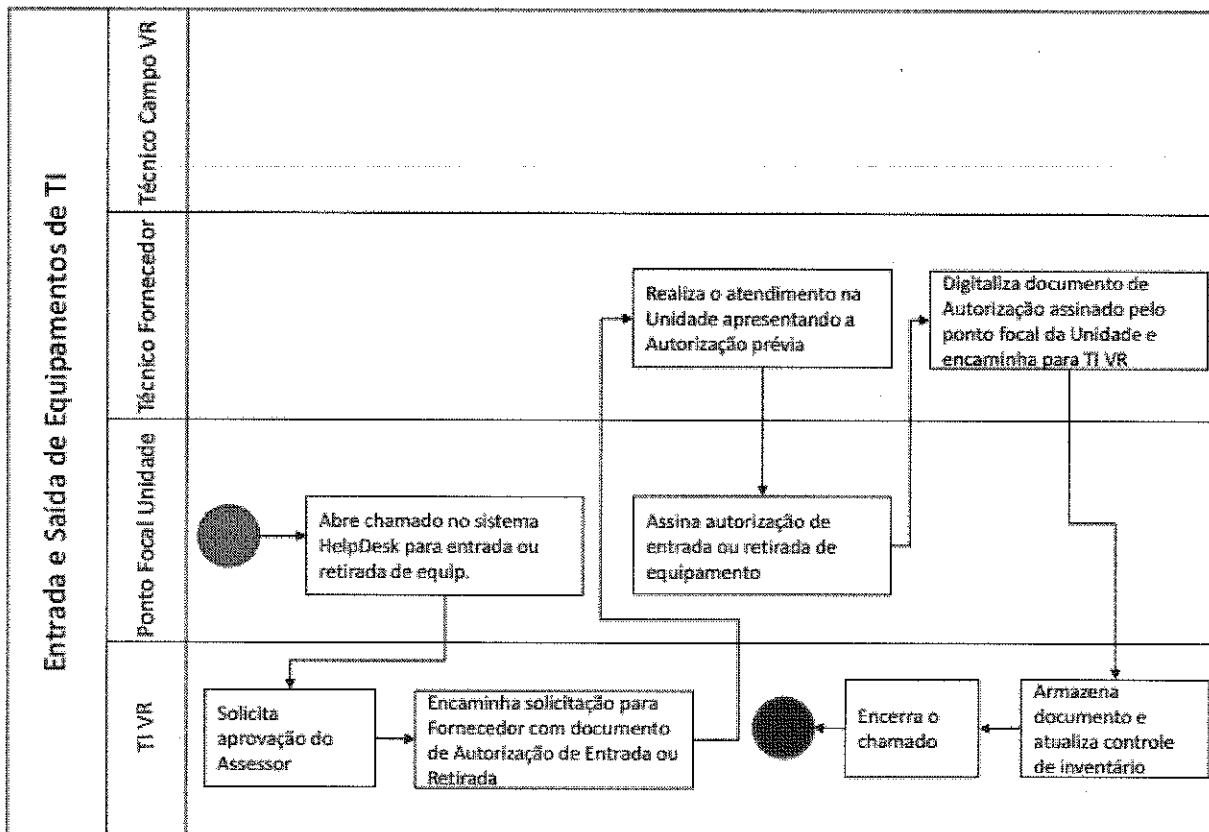

Rua do Russel, 76 - Glória - Rio de Janeiro - RJ - CEP: 22.210-010
 CNPJ: 00.343.941/0001-28 Inscrição Municipal: 01.953.745
 Tel.: (55 21)2555-3750 Fax.: (55 21)2555-3753
www.vivario.org.br

Natalia Lopes Ferreira
 Gerente Junior
 Kalosá Com. Serv. EIRELI EPP

10.1.3 Fluxo de solicitação de entrada e saída de equipamentos



11 DISPOSIÇÕES GERAIS

11.1 As marcas eventualmente citadas neste termo de referência deverão ser consideradas apenas como parâmetro, devendo cada empresa apresentar as marcas dos itens que se propõem a entregar;

11.2 O objeto descrito neste termo deverá ser entregue em perfeitas condições de uso e dentro das especificações solicitadas pela CONTRATANTE.

12. DA PREVENÇÃO E COMBATE À CORRUPÇÃO

Cada parte assume, pelo presente, que, na data de início de vigência do Contrato, não foi pela própria, nem pelos seus funcionários, oferecida, prometida, dada autorizada, solicitada, ou aceite qualquer vantagem pecuniária indevida, ou qualquer outra vantagem de qualquer natureza (nem foi dado implicitamente a possibilidade de vir a adotar qualquer uma destas condutas em algum momento futuro), que esteja sob qualquer forma conexa com o Contrato e que tomou as medidas razoáveis para evitar que subcontratantes, agentes ou quaisquer terceiros, sujeitos ao seu controle ou influência determinante, promovessem tais condutas.

13. DO CANAL DE DENÚNCIA DE IRREGULARIDADES

Em consonância com o Programa de Integridade do Viva Rio está aberto o canal de comunicação da **Ouvidoria Viva Rio** para receber denúncias de irregularidade, infração ética ou ilegalidade praticados por funcionários, colaboradores, prepostos, prestadores de serviços, fornecedores em geral e todo e qualquer agente envolvidos direta ou indiretamente na consecução das atividades do Viva Rio, podendo realizar de forma anônima ou identificada, comprovável ou não, a qualquer título e que serão devidamente apurados, com proteção ao denunciante de boa-fé e garantindo a confidencialidade, por meio do telefone (21) 2555.3750 Ramal: 3804; e-mail faleconosco@vivario.org.br e formulário online da página <http://vivario.org.br>, no ícone Fale Conosco/Ouvidoria.

14. DA VISITA TÉCNICA

DA VISTORIA

14.1. A visita técnica é facultativa. A empresa interessada poderá fazer uma visita técnica ao local onde será realizado o serviço. Esta visita deverá ser realizada até 48 (quarenta e oito) horas antes da data de realização da licitação. O agendamento da visita técnica será feito através da Gerência de Contratos, por intermédio do e-mail: contratos@vivario.org.br ou pelo telefone: (21) 2555-3750 ramal 3342.

Rua do Russel, 76 - Glória - Rio de Janeiro - RJ - CEP: 22.210-010
CNPJ: 00.343.941/0001-28 Inscrição Municipal: 01.953.745
Tel.: (55 21)2555-3750 Fax.: (55 21)2555-3753
www.vivario.org.br



10.1.4 Formulário de entrada e saída de equipamentos

ID:

Ex.: E28081702201 (E/R – Entrada/Retirada; Data; 3 Dígitos Unidade ; 2 Dígitos Sequencial)

Os equipamentos

Ex.: Computador Tipo 1

, quantidade:

números de série:

estão autorizados a dar Entrada Saída da Unidade

Data:

Data:

Assinatura Ponto Focal Unidade

Assinatura TI Viva Rio

Rua do Russel, 76 - Glória - Rio de Janeiro - RJ - CEP: 22.210-010
CNPJ: 00.343.941/0001-28 Inscrição Municipal: 01.953.745
Tel.: (55 21)2555-3750 Fax.: (55 21)2555-3753
www.vivarío.org.br

Metalia Lopes Ferreira
Gerente Junior
Núcleo Com. Serv. ERELI EPP



VIVARIO



14.2. A visita técnica representará a oportunidade para as licitantes interessadas conhecerem as características e especificações, condições especiais ou dificuldades que possam interferir na execução dos trabalhos, além de fazerem todos os questionamentos e solicitações técnicas que acharem necessários para elaboração de suas propostas comerciais. **Assim sendo, caso a licitante que venha a ser contratada, não tenha realizado a visita, não poderá deixar de realizar o serviço nos termos e condições pactuadas, sob a alegação de não ter tido ciência de tais condições.**

Gerência Tecnologia da Informação
VIVA RIO

Rua do Russel, 76 - Glória - Rio de Janeiro - RJ - CEP: 22.210-010
CNPJ: 00.343.941/0001-28 Inscrição Municipal: 01.953.745
Tel.: (55 21)2555-3750 Fax.: (55 21)2555-3753
www.vivario.org.br

Natalia Lopes Ferreira
Garante Junior
Cathoe Com. Serv. CATEL SPP

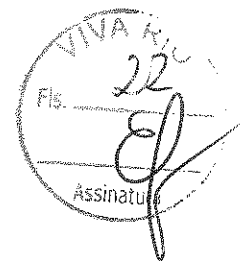

À
KA IQUE COMÉRCIO E SERVIÇOS EIRELI EPP
Avenida Dom Helder Câmara, 2816 – Maria da Graça

ORDEM DE INÍCIO DE EXECUÇÃO DE SERVIÇO

Pela presente informamos os serviços de Locação de Impressora, nos termos do **CONTRATO Nº 042/2019**, entre a **Viva Rio**, entidade civil de fins não econômicos, inscrita no CNPJ/MF sob o n.º 00.343.941/0020-90 com sede na Rua Parque Poeta Manoel Bandeira, SN - Cocotá, denominada **CONTRATANTE** e a empresa **KA IQUE COMÉRCIO E SERVIÇOS EIRELI EPP** inscrita no CNPJ-MF nº **01.513.667/0001-50**, com sede na Avenida Dom Helder Câmara, 2816 – Maria da Graça, denominada **CONTRATADA**, terá **início em 03/02/2019**, com previsão para **término em 03/02/2020** nas condições da Cláusula Quinta do referido contrato.

A fiscalização da execução dos serviços será de responsabilidade da Viva Rio, sob Gestão do Setor de Contratos – Telefone: (21) 2555-3750 – Ramal 3342.

O não cumprimento de presente Ordem de Execução poderá resultar na rescisão contratual, além das sanções previstas no respectivo termo de contrato.

Rio de Janeiro, 03 de fevereiro de 2019.

Elaine Rocha
Matrícula 19373
Contratos
Viva Rio

Setor de Contratos
VIVA RIO

Rua Alberto de Campos, 12 – Ipanema
Rio de Janeiro - RJ - CEP: 22.411-030
CNPJ: 00.343.941/0001-28 Inscrição Municipal: 01.953.745
Tel.: (55 21)2555-3750 Fax.: (55 21)2555-3753
www.vivario.org.br



PRIMEIRO TERMO ADITIVO AO CONTRATO Nº 042/2019 QUE ENTRE SI FAZEM A VIVA RIO E A EMPRESA KA ÍQUE COMÉRCIO E SERVIÇOS EIRELI EPP., NA FORMA ABAIXO:

OSS VIVA RIO, associação de fins não econômicos qualificada como Organização Social de Saúde, inscrita no CNPJ/MF sob o nº **00.343.941/0001-28**, com sede a Rua Alberto de Campos, 12 – Ipanema, por seu representante legal **SEBASTIÃO CORREIA DOS SANTOS**, brasileiro, divorciado, radialista, portador da identidade da IFP-RJ 04562255-2 e do CPF N° 463.219.347-04, residente e domiciliado a Rua Conde de Bonfim, nº 10, apto 406, Tijuca, Rio de Janeiro – RJ, CEP: 20520-053, na qualidade de **CONTRATANTE** e **KA ÍQUE COMÉRCIO E SERVIÇOS EIRELI EPP**, inscrita no CNPJ-MF nº **01.513.667/0001-50** com sede na Avenida Dom Helder Camara, 2816 APT 101 -Maria da Graça – Rio de Janeiro, na pessoa de seu representante legal **MAURO ROMERO JOSÉ SOARES**, brasileiro, solteiro, comerciante, portador da identidade nº **09.049.236-4** órgão expedidor IFP e do **CPF 005.906.627-08**, residente e domiciliado nesta Cidade, na qualidade de **CONTRATADA**, celebram este **TERMO DE ADITAMENTO** pelas cláusulas e condições a seguir:

CLÁUSULA PRIMEIRA - DO OBJETO:

O presente Termo Aditivo tem por objeto a prorrogação do prazo de vigência, do contrato o qual dispõe a Locação de até **16 (Dezesseis) impressoras e multifuncionais, sendo 5 (cinco) do TIPO I, 10 (dez) do TIPO II e 1 (uma) do TIPO III** para atender à Unidade de Pronto Atendimento – (UPA) **ILHA DO GOVERNADOR**, localizada no Estado do Rio de Janeiro/RJ, administrada pela OSS Viva Rio.

CLÁUSULA SEGUNDA - DO PRAZO:

Fica o prazo do CONTRATO original de nº 042/2019, em sua Cláusula Quinta, por este instrumento, prorrogado por mais **12 (doze) meses, a contar de 04 de fevereiro de 2020 a 03 de fevereiro de 2021.**

Parágrafo Primeiro - Não obstante o disposto nesta cláusula, o presente CONTRATO permanecerá eficaz até que cada uma das partes tenha cumprido, de forma satisfatória à outra, com todas as obrigações nele assumidas.

Parágrafo segundo - Caso o Contrato de Gestão firmado com o Governo do Estado do Rio de Janeiro, não seja prorrogado, o presente contrato terá o prazo de encerramento de vigência antecipado para a mesma data, uma vez que o objeto deste Contrato está diretamente vinculado a vigência do Contrato de Gestão.

CLÁUSULA TERCEIRA - DO VALOR DO PAGAMENTO

Parágrafo primeiro – O Valor mensal do presente Termo Aditivo será de até **R\$ 2.580,00 (Dois mil quinhentos e oitenta)**, sendo o valor unitário de **R\$ 230,00 (Duzentos e trinta reais)** por até 05 (cinco) equipamentos de grande porte (TIPO I), sendo o valor unitário de **R\$ 115,00 (Cento e quinze reais)** por até 10 (dez) equipamentos de pequeno porte (TIPO II) e sendo o valor unitário de **R\$ 280,00 (duzentos e oitenta reais)** por até 01 (um) equipamento do TIPO III (Térmica). O valor é calculado mediante efetiva execução do objeto, sendo o pagamento efetuado em conta bancária indicada na nota fiscal, no prazo de até 28 (vinte e oito) dias contados da data da apresentação da



mesma, devidamente atestada pela Contratante, comprovados através de relatório/medições mensais.

Parágrafo segundo – O Valor Global do presente Termo Aditivo será de até **R\$ 30.960,00 (Trinta mil novecentos e sessenta reais)**.

Parágrafo terceiro – Após assinatura do presente Termo Aditivo, o valor global do contrato original nº 042/2019 passará a ser de até **R\$ 61.920,00 (Sessenta e um mil novecentos e vinte reais)**.

O valor é calculado mediante efetiva execução do objeto, sendo o pagamento efetuado em conta bancária indicada na nota fiscal, no prazo de até 28 (vinte e oito) dias contados da data da apresentação da mesma, devidamente atestada pela Contratante, comprovados através de relatório/medições mensais.

CLÁUSULA QUARTA - DA RATIFICAÇÃO:

Permanecem inalteradas as demais cláusulas contratuais e condições do contrato original, não modificadas direta ou indiretamente por este instrumento.

CLÁUSULA QUINTA - DO FORO:

O Foro Central para dirimir quaisquer dúvidas referentes a este Contrato é o da Comarca do Rio de Janeiro/RJ.

E, por estarem justos e contratados, assinam o presente em 03 (três) vias de igual teor e forma e para o mesmo fim, na presença das testemunhas abaixo:

Rio de Janeiro/ RJ, 04 de fevereiro de 2020.

VIVA RIO
Sebastião Santos
Presidente
Viva Rio

Natalia Lopes Ferreira
Garanta Junior
Kaíque Com.Serv. EIRELI EPP

KAÍQUE COMÉRCIO E SERVIÇOS EIRELI EPP

Testemunhas

1ª)

Nome: _____
CPF/MF nº _____

Thiago Lima
Matrícula: 19447
Contratos
Viva Rio

2ª)

Nome: _____
CPF/MF nº _____

Elaine Rocha
Matrícula: 19373
Contratos
Viva Rio



Av. Dom Hélder Câmara, 2816 - Maria da Graça
CEP: 21050-455 - Rio de Janeiro - RJ
CNPJ 01.513.667/0001-50 I.E. 86.099.152 I.M. 213.469-1
EMPRESA CADASTRADA SIGA/SICAF



www.centrodecopias.com.br

Tel.: 2595-7434 / 3899-3500 / 3367-8369

RAZÃO SOCIAL: KÁ ÍQUE COMÉRCIO E SERVIÇOS EIRELI EPP

CNPJ: 01.513.667/0001-50 - Insc. Estadual: 08.609915.2 - Insc. Municipal: 213.469-1

TELEFONES: 55 (21) 2595-7434 - FAX: 3899-3500

ENDEREÇO: Av. Dom Helder Câmara, 2.816/101, Maria da Graça, Rio de Janeiro/RJ CEP 21050-455

DADOS BANCÁRIOS: Itaú - Ag: 8077 - C/C 13528-6

AO VIVA RIO

Setor: Cotação

PROPOSTA

Contratação de empresa especializada para locação de impressoras COM FORNECIMENTO DE SUPRIMENTOS.

Opção	Objeto	Franquia de pulseiras	Valor unitário da impressão de pulseira	Valor Total Mensal
Opção 01	Locação de 01 Impressora Térmica, para impressão de Pulseiras Hospitalares, com fornecimento de suprimentos e insumos.	3500	1,00	R\$ 3.500,00
Opção 02	- Impressora: Impressora Zebra GC420t	5000	0,95	R\$ 4.750,00
Opção 03	- Pulseira Tyrex, resistente, a prova d'água, anti-alérgica e credenciada pela Anvisa.	6000	0,90	R\$ 5.400,00
Opção 04	- Tamanho 25 mm x 290 mm - branca Fornecimento de impressora reserva, sabendo da importância do serviço.	8000	0,82	R\$ 6.480,00
Opção 05	Suprimentos incluídos, inclusive pulseiras, peças e manutenção.	10000	0,80	R\$ 8.000,00

Período: 12 (DOZE) meses.

Validade da proposta: 90 (noventa) dias.

Declaramos que o preço ofertado inclui todos os custos necessários para o atendimento do objeto acima mencionado, tributos, encargos trabalhistas, previdenciários, fiscais. Comerciais. Taxas. Fretes, seguros, deslocamentos de pessoal, transporte, garantia, lucro, enfim, todos os componentes de custo dos serviços necessários à perfeita execução do objeto da mencionado. Exceto papel.

Rio de Janeiro, 28 de agosto de 2020.

NATÁLIA LOPES FERREIRA

Gerente Jr.

CPF: 149.398.027-01



SEGUNDO TERMO ADITIVO AO CONTRATO Nº 042/2019 QUE ENTRE SI FAZEM A VIVA RIO E A EMPRESA KA ÍQUE COMÉRCIO E SERVIÇOS EIRELI EPP, NA FORMA ABAIXO:

OSS VIVA RIO, associação de fins não econômicos qualificada como Organização Social de Saúde, inscrita no CNPJ/MF sob o nº **00.343.941/0001-28**, com sede a Rua Alberto de Campos, 12 – Ipanema, por seu representante legal **SEBASTIÃO CORREIA DOS SANTOS**, brasileiro, divorciado, radialista, portador da identidade da IFP-RJ 04562255-2 e do CPF Nº 463.219.347-04, residente e domiciliado a Rua Conde de Bonfim, nº 10, apto 406, Tijuca, Rio de Janeiro – RJ, CEP: 20520-053, na qualidade de **CONTRATANTE** e **KA ÍQUE COMÉRCIO E SERVIÇOS EIRELI EPP**, inscrita no CNPJ-MF nº **01.513.667/0001-50** com sede na Avenida Dom Helder Câmara, 2816 APT 101 -Maria da Graça – Rio de Janeiro, na pessoa de seu representante legal **MAURO ROMERO JOSÉ SOARES**, brasileiro, solteiro, comerciante, portador da identidade nº **09.049.236-4** órgão expedidor IFP e do **CPF 005.906.627-08**, residente e domiciliado nesta Cidade, na qualidade de **CONTRATADA**, celebram este **TERMO DE ADITAMENTO** pelas cláusulas e condições a seguir:

CLÁUSULA PRIMEIRA - DO OBJETO:

O presente Termo Aditivo tem por objeto a **Inclusão de impressora térmica para impressão de pulseiras Hospitalares, com fornecimento de pulseiras, suprimentos, insumos, peças necessárias e uma impressora reserva**, no contrato o qual dispõe a Locação de até **16 (Dezesseis) impressoras e multifuncionais, sendo 5 (cinco) do TIPO I, 10 (dez) do TIPO II e 1 (uma) do TIPO III** para atender à Unidade de Pronto Atendimento – **(UPA) ILHA DO GOVERNADOR**, localizada no Estado do Rio de Janeiro/RJ, administrada pela **OSS Viva Rio**.

CLÁUSULA SEGUNDA - DO VALOR DO PAGAMENTO

Parágrafo primeiro – O Valor mensal da presente inclusão será de **R\$ 3.500,00 (Três mil e quinhentos reais)**, referente a uma **franquia de 3.500 (Três mil e quinhentos) pulseiras**.

Parágrafo segundo – O Valor Global do presente Termo Aditivo será de **R\$ 17.850,00 (Dezessete mil, oitocentos e cinquenta reais)**.

Parágrafo terceiro – Após assinatura do presente Termo Aditivo, o valor global do contrato original nº 042/2019 passará a ser de até **R\$ 79.770,00 (Setenta e nove mil, setecentos e setenta reais)**.

O valor é calculado mediante efetiva execução do objeto, sendo o pagamento efetuado em conta bancária indicada na nota fiscal, no prazo de até 28 (vinte e oito) dias contados da data da apresentação da mesma, devidamente atestada pela Contratante, comprovados através de relatório/medições mensais.

CLÁUSULA TERCEIRA - DA RATIFICAÇÃO:

Permanecem inalteradas as demais cláusulas contratuais e condições do contrato original, não modificadas direta ou indiretamente por este instrumento.



CLÁUSULA QUARTA- DO FORO:

O Foro Central para dirimir quaisquer dúvidas referentes a este Contrato é o da Comarca do Rio de Janeiro/RJ.

E, por estarem justos e contratados, assinam o presente em 03 (três) vias de igual teor e forma e para o mesmo fim, na presença das testemunhas abaixo:

Rio de Janeiro, 01 de setembro de 2020.

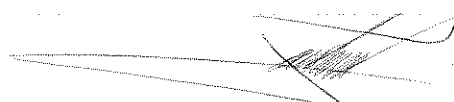

VIVA RIO

JOSÉ RICARDO BARROS PACHECO
Coordenação Geral de Saúde
CRM: 52.60525-9
Matrícula: 22934
VIVA RIO



Natália Lopes Ferreira
Gerente Junior
Faltas Contr. Serv. EIRELI EPP
KA ÍQUE COMÉRCIO E SERVIÇOS EIRELI EPP

Testemunhas:

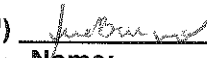
1ª) 

Aline Bruno
Matrícula: 24420
Gerência de Aquisições
Viva Rio

2ª) 

Elaine Rocha
Matrícula: 19373
Contratos
Viva Rio

Nome: **120.082.897 61**
CPF/MF nº

**JRB SERVIÇOS GRÁFICOS LTDA ME**

CNPJ: 04.205.619/0001-93 Insc. Estadual: 77118217

Endereço: Rua Olga, nº 121, Bonsucesso, CEP: 21041-140

Rio de Janeiro – RJ -Tel: 21-2281-3350 / 96480-6024

email: jrbgrafica@jrbgrafica.com.br

Banco Itaú Ag: 0023 CC: 80241-6

Para:

VIVA RIO / ATT: Taissa Dantas - Viva Rio

Rua do Russel, 76 – Glória

Rio de Janeiro-RJ CEP: 22210-010

Tel.: 55 21 2555-3750 / 55 21 97437-4331

Segue abaixo cotação conforme solicitado. Este orçamento inclui todos os tributos incidentes, encargos sociais, previdenciários e trabalhistas, taxas, embalagem, frete e demais despesas inerentes aos custos de fabricação.

ITEM	DESCRIÇÃO	QTDE	P. UN	P. TOTAL
01	Multifuncional laser monocromática (Preto&Branco) TIPO I <input type="checkbox"/> Funções: Cópia, Scanner e impressão; <input type="checkbox"/> Velocidade de impressão: 42 ppm; <input type="checkbox"/> Qualidade de impressão: 1200 x 1200 DPI; <input type="checkbox"/> Alimentador automático de originais com capacidade de 50 folhas; <input type="checkbox"/> Capacidade de alimentação de papel 300 folhas; <input type="checkbox"/> Interfaces: Usb 2.0 e ethernet; <input type="checkbox"/> Duplex para cópia; <input type="checkbox"/> Duplex para impressão; <input type="checkbox"/> Duplex para digitalização; <input type="checkbox"/> Digitalização colorida; <input type="checkbox"/> Digitalização com qual. de até 19200x19200 dpi; <input type="checkbox"/> Digitalização para: e-mail, arquivo, pasta de rede e pen drive; <input type="checkbox"/> Digitalização com OCR FTP; <input type="checkbox"/> Vidro de exposição com tam. mínimo de Ofício 2; <input type="checkbox"/> Emulação PCL6; <input type="checkbox"/> Impressão segura; <input type="checkbox"/> Características adicionais: permitir impressão em modo rascunho; possuir contadores para efeito de contabilização das impressões; modo de economia de energia <input type="checkbox"/> Requisitos de energia: bivolt (ou fornecimento de transformadores para adequação da voltagem); <input type="checkbox"/> Acessórios: cabo USB; cabo de força; drivers e manuais para Windows 8 e 10 em português;	Até 20 un	450,00	9.000,00
	Impressora de pequeno porte - Impressora laser monocromática (Preto & Branco) para consultórios de atendimento. TIPO II } Impressora Laser monocromática: 20 ppm (velocidade mínima); } Método de Impressão: Impressão Laser/LED Monocromática (Preto); } Resolução mínima de impressão: 1200 x 1200 dpi, no modo normal; } Tipo de Mídia: Papel comum, envelopes, transparências e etiquetas; } Gramaturas: no mínimo 64 a 105 gr/m2 ; } Tamanho de Mídia: Carta, Ofício, Executivo, A5 e A4 no mínimo; } Tratamento de Mídia: Bandeja de entrada, para, no mínimo, 150 folhas. A bandeja deve	Até 60 un	440,00	26.400,00

	ser compatível com todos os tamanhos de mídia, descritos no item acima; } Interface de E/S: USB; } Software de administração, configuração e gerenciamento; } Compatível com Linux, Windows 8, 2003 e 2008 Server; } Permitir verificar o status da impressora; } Dimensões Máximas (LxPxA) 38 x 38 x 26 cm } Características adicionais: permitir impressão em modo rascunho; possuir contadores para efeito de contabilização das impressões; modo de economia de energia } Requisitos de Energia: bivolt (ou fornecimento de transformadores para adequação da voltagem); } Acessórios: cabo USB; cabo de força; drivers e manual para Windows 8 e 10 em português			
	Impressora térmica para impressão de adesivos TIPO III } Impressora Térmica Ribbon } Resolução: 203dpi } Largura aproximada de Impressão: 104mm } Comunicação: USB } Linguagem de Programação: EPL e ZPL } Peso aproximado de: 2kg } Sistema de carregamento de fita rápido e fácil } Sensores de mídia: Reflexivo, transmissivo. } Recarga tipo Ribbon } Impressão de transferência térmica e térmica direta } Memória de pelo menos 8MB de Flash } Velocidade de impressão aproximada de 4" (102mm) /sec } Largura aproximada de impressão de 104 mm	Até 08 un	450,00	3.600,00
	. Impressora térmica para impressão de pulseiras de identificação TIPO IV } Impressora Térmica Ribbon } Resolução: 203dpi } Largura aproximada de Impressão: 104m } Comunicação: USB } Comunicações Extras (opcionais): Ethernet, Serial e Paralela } Linguagem de Programação: EPL e ZPL } Peso aproximado de: 2kg } Sistema de carregamento de fita rápido e fácil } Sensores de mídia: Reflexivo, transmissivo. } Recarga tipo Ribbon } Impressão de transferência térmica e térmica direta } Memória de pelo menos 8MB de Flash } Velocidade de impressão aproximada de 4" (102mm) /sec } Largura aproximada de impressão de 104 mm } 32.500 pulseiras.	Até 06 un	uf	97.500,00
Total				R\$ 136.500,00

Validade da proposta: 90 (noventa) dias.

Rio de Janeiro, em 02 de fevereiro de 2021.

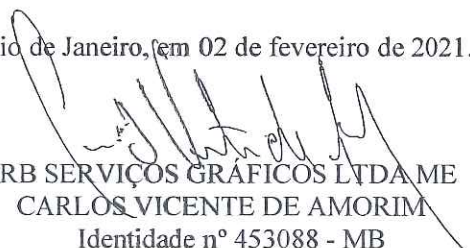
JRB SERVIÇOS GRÁFICOS LTDA ME
CARLOS VICENTE DE AMORIM
 Identidade nº 453088 - MB

04.205.819/0001-90
J. R. B. SERVIÇOS
GRÁFICOS
 RUA ALCAZAR, 120 - PARQUE
 BOA VISTA - CEP: 21041-140
 RIO DE JANEIRO - RJ

PROPOSTA TÉCNICA E COMERCIAL

CLIENTE	VivaRio	Proposta nº	21-146 r1
A/C	Taíssa Dantas	Data	02-02-21
Cargo		Ref. cliente	
Telefone	21 97437-4331	Obs.	
E-mail	taissadantas@vivario.org.br		

Prezados Senhores, por vossa solicitação enviamos nossa proposta técnica e comercial para análise. Agradecemos pela oportunidade e ficamos à disposição para esclarecimentos que se façam necessários. Atenciosamente, Printer One.

MODALIDADE: FRANQUIA MENSAL DE PRODUÇÃO --- 12 meses
A) PACOTE DE FRANQUIA

Item	Marca e modelo	Descrição	Duração (meses)	Qtd.	Un.	Produção inclusa por mês	R\$/mês
1	Brother DCPL5652DN	Multifuncional – tipo I	12	20	cada	200.000 páginas A4 mono	13.653,62
2	Brother HLL-5102 DW	Impressora – tipo II	12	60	cada	180.000 páginas A4 color	18.438,78
3	Zebra ZD220 TT	Térmica – tipo III	12	8	cada	Ribbons para 3.000 etiquetas e 3.000 etiquetas	2.880,13
4	Zebra ZD510	Térmica – tipo IV	12	6	cada	37.500 pulseiras brancas tyrex resistentes a água, antialérgicas, credenciadas ANVISA, 24mmx290mm	45.391,03
TOTAL FIXO MENSAL							R\$ 80.363,56

B) FATURAMENTO POR PÁGINAS EXCEDENTES

Item	Marca e modelo	Descrição	Duração (meses)	Qtd.	Un.	Observação	R\$ un.	R\$ un./mês
1	Todas	-	n/a	1	cada	A4 mono	0,0480	n/a

CONDIÇÕES COMERCIAIS: MODALIDADE LOCAÇÃO + PRODUÇÃO

- | | |
|----------------------|--|
| 1. Entrega | : 30-45 dias úteis, após assinatura do contrato. |
| 2. Validade | : conforme TR. |
| 3. Pagamento | : faturamento mensal conforme contrato. |
| 4. Impostos inclusos | : 9,65% referentes a ISS, PIS, COFINS. |
| 5. Reajuste | : anual, pelo IGPM. |

SERVIÇOS INCLUSOS e SLA

1. Instalação e configuração dos equipamentos.
2. Instalação e configuração de *software* de gestão e controle de impressão nos setores pertinentes.
3. Monitoramento total do parque de impressão.
 - 3.1. Quantidade produzida.
 - 3.2. Nível de *toners* e tintas.
4. Manutenção de todos os equipamentos e *software* do parque em condições de produção conforme contrato e dentro do SLA acordado, através de:
 - 4.1. Manutenções preditivas.
 - 4.2. Manutenções preventivas.
 - 4.3. Manutenções corretivas.
 - 4.4. Troca de equipamentos.
 - 4.5. Atualizações ou ações via *software*.
 - 4.6. Abastecimento de consumíveis como tintas e *toners* em todos os *sites* do parque.
 - 4.7. Controle do estoque de consumíveis via *software* ou contato telefônico periódico, tanto na Printer One quanto nos *sites* do parque de impressão, para atendimento integral do SLA.
 - 4.8. Envio de consumíveis às localizações pré-estipuladas em contrato.
 - 4.9. Envio de técnico para manutenções às localizações pré-estipuladas em contrato.
 - 4.10. Retirada de *containers* vazios e logística reversa para descarte adequado.
 - 4.11. Envio e instalação de peças caso sejam necessárias em quaisquer tipos de manutenções.
5. Níveis de SLA a serem atendidos:
 - 5.1. Atendimento no regime 8x5, ou seja, de segunda a sexta-feira, das 09:00 às 17:00.
 - 5.2. Estado de São Paulo: atendimento em até 12h a partir da confirmação de recebimento do chamado e solução em até 24h da confirmação do recebimento do chamado.
 - 5.3. Regiões Sudeste, Sul e Centro-Oeste: atendimento em até 12h a partir da confirmação de recebimento do chamado e solução em até 72h da confirmação do recebimento do chamado.
 - 5.4. Regiões Norte e Nordeste: atendimento em até 12h a partir da confirmação de recebimento do chamado e solução em até 96h da confirmação do recebimento do chamado.
6. Recebimento chamados de manutenção e/ou abastecimento pelo site, e-mail ou telefone.
7. Treinamento sobre equipamentos e softwares utilizados no parque para a equipe da empresa contratante.

Atenciosamente,



Sinval Oliveira
PrinterOne



Rua José dos Reis, 1415 - Engenho de Dentro
Rio de Janeiro - RJ - CEP 20.770-061
CNPJ 24.241.246/0001-13 I.M. 1.003.880-4
Tel.: 21 3274-7136
EMPRESA CADASTRADA SIGA/SICAF
www.hm1.com.br

HM1 Gráfica Locação e Comércio
CNPJ: 24.241.246/0001-13 - Inscrição Municipal: 1.003.880-4
Rua José dos Reis, 1.415 - Engenho de Dentro - CEP: 20.770-061
Tel.: (21) 3274-7136 - e-mail: hm1graficacomercial@gmail.com

AO VIVA RIO
Unidades de Pronto Atendimento (UPA 24h)
Maré, Ilha do Governador, Engenho Novo e Irajá

A Empresa HM1 Locação Gráfica e Comércio, inscrita no CNPJ 24.241.246/0001-13, com sede na Rua José dos Reis, 1.415 - Engenho de Dentro - Rio de Janeiro/RJ, por intermédio de seu representante legal, a Sra. Luciana da Silva Dias, infra-assinado, para os fins de prestação de serviço de locação de impressoras, multifuncionais e impressoras térmicas, apresenta a seguinte proposta:

Item	Objeto	Qtd.	Valor por Equipamento	Valor Total Mensal	Valor Total Anual
01	Equipamentos Multifuncionais Mono (Tipo I) Franquia mensal global por equipamento: 10.000 (dez mil) cópias.	20	R\$ 255,00	R\$ 5.100,00	R\$ 61.200,00
02	Equipamentos Impressoras Mono - (Tipo II) Franquia mensal global por equipamento: 3.000 (três mil) cópias.	60	R\$ 120,00	R\$ 7.200,00	R\$ 86.400,00
03	Equipamentos Impressoras Térmicas - (Tipo III) Franquia mensal global por equipamento: 3.000 (três mil) cópias.	08	R\$ 280,00	R\$ 2.240,00	R\$ 26.880,00
04	Equipamento Impressora Térmica - (Tipo IV.1) Com fornecimento de 3.500 pulseiras por equipamento	01	R\$ 3.400,00	R\$ 3.400,00	R\$ 40.800,00
05	Equipamentos Impressoras Térmicas - (Tipo IV.2) Com fornecimento de 5.000 pulseiras por equipamento	02	R\$ 4.750,00	R\$ 9.500,00	R\$ 114.000,00
06	Equipamento Impressora Térmica - (Tipo IV.3) Com fornecimento de 6.000 pulseiras por equipamento	01	R\$ 5.700,00	R\$ 5.700,00	R\$ 68.400,00
07	Equipamento Impressora Térmica - (Tipo IV.4) Com fornecimento de 8.000 pulseiras por equipamento	01	R\$ 7.600,00	R\$ 7.600,00	R\$ 91.200,00
08	Equipamento Impressora Térmica - (Tipo IV.5) Com fornecimento de 10.000 pulseiras por equipamento	01	R\$ 9.500,00	R\$ 9.500,00	R\$ 114.000,00

Validade da proposta: 120 (cento e vinte) dias.
Incluso: Suprimentos em geral e mão de obra com peças. Exceto papel.

Este orçamento inclui todos os tributos incidentes, encargos sociais, previdenciários e trabalhistas, taxas, embalagem, frete e demais despesas inerentes a custos de fabricação.

Rio de Janeiro, 02 de fevereiro de 2021.

Luciana da Silva Dias
Gerente



MAPA COMPARATIVO DE PREÇO
ESTIMATIVA ORÇAMENTÁRIA

COTAÇÃO DE PREÇOS RELATIVO AO PROCESSO

ITEM	QNT MESES	OBJETO	EMPRESAS			
			KAIQUE (PRATICADO)	PRINTER ONE	HMI	JRB GRÁFICA
1	12	CONTRATAÇÃO DE EMPRESA ESPECIALIZADA NA PRESTAÇÃO DE SERVIÇO DE LOCAÇÃO DE ATÉ 23 IMPRESSORAS E MULTIFUNCIONAIS, PARA ATENDER AS DEMANDAS DA UNIDADE DE PRONTO ATENDIMENTO (UPA) ILHA DO GOVERNADOR ADMINISTRADO PELA OSS VIVA RIO.	R\$ 6.935,00	R\$ 16.307,25	R\$ 7.035,00	R\$ 26.000,00
VALOR MENSAL			R\$ 83.220,00	R\$ 195.687,00	R\$ 84.420,00	R\$ 312.000,00
VALOR GLOBAL						

Taissa Dantas Sousa
Contratos
Matrícula 26515
Viva Rio

Ana Maria Capellini
Gerência de Aquisições
VIVA RIO

ORÇADO PELO COMPRADOR:

CONFERIDO PELO SUPERVISOR DE CONTRATOS:

GERENTE DE AQUISIÇÕES:

MAPA CONFECCIONADO EM 01/02/2021

OBS: COTAÇÃO REALIZADA P/ AQUISIÇÃO/SERVIÇO COM DISPENSA / INEXIGIBILIDADE
DE LICITAÇÃO, VISANDO A COMPATIBILIZAÇÃO COM O PREÇO DE MERCADO.



TERCEIRO TERMO ADITIVO AO CONTRATO Nº 042/2019 QUE ENTRE SI FAZEM A VIVA RIO E A EMPRESA KA ÍQUE COMÉRCIO E SERVIÇOS EIRELI EPP., NA FORMA ABAIXO:

OSS VIVA RIO, associação de fins não econômicos qualificada como Organização Social de Saúde, inscrita no CNPJ/MF sob o nº **00.343.941/0016-04**, com sede na Rua Alberto de Campos, 12 - Ipanema, por seu representante legal **SEBASTIÃO CORREIA DOS SANTOS**, brasileiro, divorciado, radialista, portador da identidade da IFP-RJ 04562255-2 e do CPF Nº 463.219.347-04, residente e domiciliado a Rua Conde de Bonfim, nº 10, apto 406, Tijuca, Rio de Janeiro – RJ, CEP: 20520-053, na qualidade de **CONTRATANTE** e **KA ÍQUE COMÉRCIO E SERVIÇOS EIRELI EPP**, inscrita no CNPJ-MF nº **01.513.667/0001-50** com sede na Avenida Dom Helder Camara, 2816 APT 101 -Maria da Graça – Rio de Janeiro, na pessoa de seu representante legal **MAURO ROMERO JOSÉ SOARES**, brasileiro, solteiro, comerciante, portador da identidade nº **09.049.236-4** órgão expedidor IFP e do CPF **005.906.627-08**, residente e domiciliado nesta Cidade, na qualidade de **CONTRATADA**, celebram este **TERMO DE ADITAMENTO** pelas cláusulas e condições a seguir:

CLÁUSULA PRIMEIRA - DO OBJETO:

O presente Termo Aditivo tem por objeto a **prorrogação do prazo de vigência e a inclusão de 06 (seis) impressoras**, ao contrato de locação de impressoras e multifuncionais, para atender à Unidade de Pronto Atendimento – (UPA) **ILHA DO GOVERNADOR**, localizada no Estado do Rio de Janeiro/RJ, administrada pela **OSS Viva Rio**.

Parágrafo único – Passa o Contrato original a ter até **23 (vinte e três) impressoras e multifuncionais**, sendo 5 (cinco) do TIPO I, 15 (quinze) do TIPO II, 2 (duas) do TIPO III e 1(um) do TIPO IV.

CLÁUSULA SEGUNDA - DO PRAZO:

Fica o prazo do CONTRATO original de Nº 042/2019 em sua Cláusula Quinta, por este instrumento, prorrogado por mais **12 (doze) meses, a contar de 04 de fevereiro de 2021 a 03 de fevereiro de 2022**.

Parágrafo Primeiro - Não obstante o disposto nesta cláusula, o presente CONTRATO permanecerá eficaz até que cada uma das partes tenha cumprido, de forma satisfatória à outra, com todas as obrigações nele assumidas.

Parágrafo segundo - Caso o Contrato de Gestão firmado com o Governo do Estado do Rio de Janeiro, não seja prorrogado, o presente contrato terá o prazo de encerramento de vigência antecipado para a mesma data, uma vez que o objeto deste Contrato está diretamente vinculado a vigência do Contrato de Gestão.

CLÁUSULA TERCEIRA - DO VALOR DO PAGAMENTO

Parágrafo primeiro – O Valor mensal do presente Termo Aditivo será de até **R\$ 6.935,00 (seis mil e novecentos e trinta e cinco reais)**, sendo o valor unitário de **R\$ 230,00 (Duzentos e trinta reais)** do equipamento TIPO I, **R\$ 115,00 (Cento e quinze reais)** do equipamento TIPO II, **R\$ 280,00**

Rua Alberto de Campos, 12- Ipanema- Rio de Janeiro - RJ - CEP: 22.411-030

CNPJ: 00.343.941/0001-28 Inscrição Municipal: 01.953.745

Tel.: (55 21)2555-3750 Fax.: (55 21)2555-3753

www.vivario.org.br



(Duzentos e oitenta reais) do equipamento TIPO III (Térmica) e R\$ 3.500,00 (três mil e quinhentos reais) do equipamento TIPO IV.

Parágrafo segundo – O Valor Global do presente Termo Aditivo será de até R\$ 83.220,00 (oitenta e três mil e duzentos e vinte reais).

Parágrafo terceiro – Após assinatura do presente Termo Aditivo, o valor global do contrato original N° 042/2019 passará a ser de até R\$ 162.990,00 (cento e sessenta e dois mil e novecentos e noventa reais).

O valor é calculado mediante efetiva execução do objeto, sendo o pagamento efetuado em conta bancária indicada na nota fiscal, no prazo de até 28 (vinte e oito) dias contados da data da apresentação da mesma, devidamente atestada pela Contratante, comprovados através de relatório/medições mensais.

CLÁUSULA QUARTA - DA RATIFICAÇÃO:

Permanecem inalteradas as demais cláusulas contratuais e condições do contrato original, não modificadas direta ou indiretamente por este instrumento.

CLÁUSULA QUINTA - DO FORO:

O Foro Central para dirimir quaisquer dúvidas referentes a este Contrato é o da Comarca do Rio de Janeiro/RJ.

E, por estarem justos e contratados, assinam o presente em 03 (três) vias de igual teor e forma e para o mesmo fim, na presença das testemunhas abaixo:

Rio de Janeiro, 04 de fevereiro de 2021



VIVA RIO

JOSE RICARDO BARROS PACHECO
Coordenação Geral de Saúde
CRM: 52.60525-9
Matricula: 22934
VIVA RIO



KA ÍQUE COMÉRCIO E SERVIÇOS EIRELI EPP

Natália Lopes Ferreira
Gerente Júnior
CNPJ: 08.000.000/0001-00
EPP

Testemunhas:

1ª) 

Nome: Lais Aguiar
CPF/MF n.º 12216271713

Lais Aguiar
Matricula: 26680
Contratos
Viva Rio

2ª) _____
Nome: _____
CPF/MF n.º _____



ANEXO I
TERMO DE REFERÊNCIA
Locação de Equipamentos de Informática

1. DO OBJETO

- 1.1.** Prestação de serviço de locação de até 94 (noventa e quatro) equipamentos de impressão, sendo:
- até 20 (vinte) equipamentos multifuncionais (TIPO I), com franquias mensal global média de 10.000 (dez mil) cópias ou impressões por equipamento,
 - até 60 (sessenta) impressoras de pequeno porte (TIPO II), com franquias mensal global média de 3.000 (três mil) cópias ou impressões por equipamento, e em caso de cópias excedentes haverá compensação entre os equipamentos nos três meses seguintes,
 - até 8 equipamentos térmicos (TIPO III) com franquias ilimitada de impressões, fornecimento de Ribbons e 3.000 (Três mil) etiquetas,
 - até 1 equipamentos térmicos (TIPO IV.1) com fornecimento de 3500 pulseiras,
 - até 2 equipamentos térmicos (TIPO IV.2) com fornecimento de 5000 pulseiras
 - até 1 equipamentos térmicos (TIPO IV.3) com fornecimento de 6000 pulseiras
 - até 1 equipamentos térmicos (TIPO IV.4) com fornecimento de 8000 pulseiras
 - até 1 equipamentos térmicos (TIPO IV.5) com fornecimento de 10000 pulseiras
- para atender as necessidades da **Unidades de Pronto Atendimento (UPA 24h) Ilha, Maré, Engenho Novo e Irajá**, localizadas no Estado do Rio de Janeiro, administradas pela OSS Viva Rio.

2. JUSTIFICATIVA DA CONTRATAÇÃO

- 2.1.** O presente se faz necessário em virtude de suprir a demanda de equipamentos de impressão de forma economicamente mais vantajosa, viabilizando os processos de manutenção, reposição e suprimindo as unidades de forma mais rápida no que tange a funcionalidades e eficiência.

3. ESPECIFICAÇÕES DOS SERVIÇOS

- 3.1.** Locação de até 94 (noventa e quatro) equipamentos de impressão, sendo:
- até 20 (vinte) equipamentos multifuncionais (TIPO I), com franquias mensal global média de 10.000 (dez mil) cópias ou impressões por equipamento,
 - até 60 (sessenta) impressoras de pequeno porte (TIPO II), com franquias mensal global média de 3.000 (três mil) cópias ou impressões por equipamento, e em caso de cópias excedentes haverá compensação entre os equipamentos nos três meses seguintes,
 - até 8 equipamentos térmicos (TIPO III) com franquias ilimitada de impressões, fornecimento de Ribbons e 3.000 (Três mil) etiquetas 5x3cm,
 - até 1 equipamentos térmicos (TIPO IV.1) com fornecimento de 3500 pulseiras 24mm x 290mm branca Tyrex resistente a prova d'água, antialérgica e credenciada pela Anvisa
 - até 2 equipamentos térmicos (TIPO IV.2) com fornecimento de 5000 pulseiras 24mm x 290mm branca Tyrex resistente a prova d'água, antialérgica e credenciada pela Anvisa
 - até 1 equipamentos térmicos (TIPO IV.3) com fornecimento de 6000 pulseiras 24mm x 290mm branca Tyrex resistente a prova d'água, antialérgica e credenciada pela Anvisa
 - até 1 equipamentos térmicos (TIPO IV.4) com fornecimento de 8000 pulseiras 24mm x 290mm branca Tyrex resistente a prova d'água, antialérgica e credenciada pela Anvisa
 - até 1 equipamentos térmicos (TIPO IV.5) com fornecimento de 10000 pulseiras 24mm x 290mm branca Tyrex resistente a prova d'água, antialérgica e credenciada pela Anvisa



para atender as necessidades das Unidades de Pronto Atendimento (UPA 24h) Ilha, Maré, Engenho Novo e Irajá, localizadas no Estado do Rio de Janeiro, administradas pela OSS Viva Rio. Todas incluindo: manutenção, peças, cilindros, engrenagens, suprimentos, e tudo que for necessário para bom funcionamento dos equipamentos conforme especificações contidas no ANEXO I do presente Termo de Contrato.

3.1.1. Multifuncional laser monocromática (Preto&Branco)

TIPO I

- ✓ Funções: Cópia, Scanner e impressão;
- ✓ Velocidade de impressão: 42 ppm;
- ✓ Qualidade de impressão: 1200 x 1200 DPI;
- ✓ Alimentador automático de originais com capacidade de 50 folhas;
- ✓ Capacidade de alimentação de papel 300 folhas;
- ✓ Interfaces: Usb 2.0 e ethernet;
- ✓ Duplex para cópia;
- ✓ Duplex para impressão;
- ✓ Duplex para digitalização;
- ✓ Digitalização colorida;
- ✓ Digitalização com qualidade de até 19200x19200 dpi;
- ✓ Digitalização para: e-mail, arquivo, pasta de rede e pen drive;
- ✓ Digitalização com OCR FTP;
- ✓ Vidro de exposição com tamanho mínimo de Ofício 2;
- ✓ Emulação PCL6;
- ✓ Impressão segura;
- ✓ Características adicionais: permitir impressão em modo rascunho; possuir contadores para efeito de contabilização das impressões; modo de economia de energia
- ✓ Requisitos de energia: bivolt (ou fornecimento de transformadores para adequação da voltagem);
- ✓ Acessórios: cabo USB; cabo de força; drivers e manuais para Windows 8 e 10 em português;

3.1.2. Impressora de pequeno porte - Impressora laser monocromática (Preto & Branco) para consultórios de atendimento.

TIPO II

- ✓ Impressora Laser monocromática: 20 ppm (velocidade mínima);
- ✓ Método de Impressão: Impressão Laser/LED Monocromática (Preto);
- ✓ Resolução mínima de impressão: 1200 x 1200 dpi, no modo normal;
- ✓ Tipo de Mídia: Papel comum, envelopes, transparências e etiquetas;
- ✓ Gramaturas: no mínimo 64 a 105 gr/m²;
- ✓ Tamanho de Mídia: Carta, Ofício, Executivo, A5 e A4 no mínimo;
- ✓ Tratamento de Mídia: Bandeja de entrada, para, no mínimo, 150 folhas. A bandeja deve ser compatível com todos os tamanhos de mídia, descritos no item acima;
- ✓ Interface de E/S: USB;
- ✓ Software de administração, configuração e gerenciamento;
- ✓ Compatível com Linux, Windows 8, 2003 e 2008 Server;
- ✓ Permitir verificar o status da impressora;
- ✓ Dimensões Máximas (LxPxA) 38 x 38 x 26 cm



VIVARIO

- ✓ Características adicionais: permitir impressão em modo rascunho; possuir contadores para efeito de contabilização das impressões; modo de economia de energia
- ✓ Requisitos de Energia: bivolt (ou fornecimento de transformadores para adequação da voltagem);
- ✓ Acessórios: cabo USB; cabo de força; drivers e manual para Windows 8 e 10 em português

3.1.3. Impressora térmica para impressão de adesivos

TIPO III

- ✓ Impressora Térmica Ribbon
- ✓ Resolução: 203dpi
- ✓ Largura aproximada de Impressão: 104mm
- ✓ Comunicação: USB
- ✓ Linguagem de Programação: EPL e ZPL
- ✓ Peso aproximado de: 2kg
- ✓ Sistema de carregamento de fita rápido e fácil
- ✓ Sensores de mídia: Reflexivo, transmissivo.
- ✓ Recarga tipo Ribbon
- ✓ Impressão de transferência térmica e térmica direta
- ✓ Memória de pelo menos 8MB de Flash
- ✓ Velocidade de impressão aproximada de 4" (102mm) /sec
- ✓ Largura aproximada de impressão de 104 mm

3.1.4. Impressora térmica para impressão de pulseiras de identificação

TIPO IV

- ✓ Impressora Térmica Ribbon
- ✓ Resolução: 203dpi
- ✓ Largura aproximada de Impressão: 104mm
- ✓ Comunicação: USB
- ✓ Comunicações Extras (opcionais): Ethernet, Serial e Paralela
- ✓ Linguagem de Programação: EPL e ZPL
- ✓ Peso aproximado de: 2kg
- ✓ Sistema de carregamento de fita rápido e fácil
- ✓ Sensores de mídia: Reflexivo, transmissivo.
- ✓ Recarga tipo Ribbon
- ✓ Impressão de transferência térmica e térmica direta
- ✓ Memória de pelo menos 8MB de Flash
- ✓ Velocidade de impressão aproximada de 4" (102mm) /sec
- ✓ Largura aproximada de impressão de 104 mm

3.2. A CONTRATADA se responsabilizará pela manutenção dos equipamentos locados.

3.3. A CONTRATADA se responsabilizará pela retirada dos equipamentos inservíveis locados no momento da substituição, devendo encaminhá-los a endereço estipulado pela CONTRATANTE;

3.4. A CONTRATADA deverá manter todo e qualquer equipamento com identificação, visível e não removível.

3.5. Os técnicos da CONTRATADA deverão se apresentar para a realização dos serviços portando documento de identificação.

3.6. Os chamados de manutenção corretiva deverão ser atendidos no prazo máximo de 48 (quarenta e oito) horas.

3.7. A CONTRATADA deverá deixar na unidade onde o equipamento estiver lotado a quantidade mínima de 02 (dois) cartuchos de toner reservas (sobressalentes) por equipamento;





- 3.8.** Caso o equipamento, comprovadamente, necessite ser deslocado para a oficina da Contratada a fim de receber manutenção corretiva, deverá ser substituído por outro de igual qualidade ou qualidade superior imediatamente de forma a não prejudicar o funcionamento da unidade de acolhimento.
- 3.9.** A CONTRATADA deverá reparar, corrigir, remover ou substituir, no total ou em parte, as peças utilizadas em que se verificarem vícios, defeitos ou incorreções resultantes da execução ou materiais empregados.
- 3.10.** A CONTRATADA deverá responsabilizar-se pelos danos causados diretamente à CONTRATANTE ou a terceiros, decorrentes de sua culpa ou dolo na execução do CONTRATO.
- 3.11.** A CONTRATADA deverá responsabilizar-se por qualquer acidente que venha ocorrer com seus empregados.
- 3.12.** A CONTRATADA deverá manter devidamente limpos os locais onde se realizarem os serviços de manutenção dos equipamentos
- 3.13.** A CONTRATADA deverá substituir qualquer empregado responsável pela execução dos serviços que, comprovadamente e por recomendação da fiscalização, causar embaraço à boa execução do Contrato.
- 3.14.** A CONTRATADA deverá responsabilizar-se por todo o ferramental, dispositivos e aparelhos adequados à perfeita execução do CONTRATO.
- 3.15.** A CONTRATADA deverá, quando necessário, remanejar os equipamentos sem ônus adicional para a CONTRATANTE.
- 3.16.** Todos os componentes destinados à reparação dos equipamentos deverão ser por conta da CONTRATADA, sem ônus para a CONTRATANTE.
- 3.17.** A CONTRATADA terá que percorrer todas as unidades mensalmente onde estão locados seus equipamentos para realizar controle e atestação da locação, coletando assinatura dos responsáveis, com carimbo e data do período de cobrança, para ser anexa as notas fiscais.
- 3.18.** Não é permitido realizar solicitações de equipamentos diretamente pela unidade sem a intermediação da TI Viva Rio (conforme fluxos descritos no item 11).
- 3.19.** A CONTRATANTE poderá solicitar a CONTRATADA a substituição dos equipamentos que não estejam atendendo às configurações estabelecidas de HW, conforme descrito no item 3.2 deste documento.
- 3.20.** A CONTRATANTE pagará a CONTRATADA somente as notas que passarem pelo fluxo de atesto presente no item 10.1.1 deste documento.
- 3.21** A reposição de papel não será responsabilidade da CONTRATADA.
- 3.22** A CONTRATADA deve deixar um equipamento extra TIPO IV em cada unidade para substituição instantânea em caso de parada do equipamento principal devido objetivo ser impressão de pulseiras de pacientes

4. PRAZO DE EXECUÇÃO

- 4.1** A vigência do presente contrato será de 12 (doze) meses a partir da assinatura.
- 4.2** O contrato poderá ser cancelado por ambas partes desde que previamente comunicado por notificação formal, com antecedência não inferior a 30 dias.
- 4.3** Caso o Contrato de Gestão firmado com a **Secretaria Municipal de Saúde do Rio de Janeiro** seja antecipado, o presente contrato terá o prazo de encerramento de vigência antecipado para a mesma data, uma vez que o objeto deste Contrato está diretamente vinculado à vigência do Contrato de Gestão.
- 4.4.** O contrato poderá ser prorrogado conforme interesse da **VIVA RIO**.



5. Mecanismo de atestado do Gerente e/ou Diretor da Unidade de Saúde.

Mensalmente deverá ser entregue juntamente com a Nota fiscal o relatório de Atesto de Serviços Prestados (Anexo II). A OSS VIVA RIO estabelecerá o fluxo de "atesto de notas" pelos Gerentes e/ou Diretores das Unidades de Saúde gerenciadas pela OSS VIVA RIO. O "atesto de notas" também será uma condição para o pagamento da fatura mensal do serviço prestado, conforme a descrição abaixo:



6. DO FORNECIMENTO DOS EQUIPAMENTOS

6.1 A CONTRATADA se comprometerá a entregar os equipamentos objeto deste termo conforme solicitação prévia do Setor de Tecnologia da Informação da OSS Viva Rio, no prazo de 48 horas para solicitações que representam até 3% do quantitativo total deste objeto, sendo este um estoque mínimo necessário para atendimento a demandas emergenciais das unidades de saúde. Este percentual de estoque mínimo deverá ser renovado após 30 dias corridos a partir da última solicitação emergencial. Para solicitações não emergenciais, o prazo deverá se dar em até 30 dias corridos a partir da solicitação;

6.2 A CONTRATANTE, poderá não utilizar todos os equipamentos previstos até o fim do contrato, ficando pactuado o pagamento conforme utilização dos mesmos;

6.3 A Disposição dos equipamentos nas unidades seguirá a orientação e a supervisão do Setor de TI da OSS Viva Rio, e deverá respeitar o fluxo indicado no item 10 (Fluxos);

6.4 A empresa CONTRATADA deverá manter estoque mínimo de peças de reposição, visando evitar a interrupção do atendimento devido à demora nos consertos.



7. ACOMPANHAMENTO DA EXECUÇÃO

7.1 Não obstante a CONTRATADA ser a única e exclusiva responsável pela execução de todos os serviços, à CONTRATANTE é reservado o direito de, sem restringir a plenitude dessa responsabilidade, exercer a mais ampla e completa fiscalização dos serviços, diretamente ou por prepostos designados, podendo para isso:

7.2 Solicitar à CONTRATADA a substituição de qualquer produto ou método, cujo uso ou atuação considere prejudicial ou inadequado;

7.3 Visitar as dependências da CONTRATADA, para supervisão, sempre que julgar necessário;

7.4 Vetar o prosseguimento normal do fornecimento, baseados na legislação em vigor;

7.5 Exercer, ainda, fiscalização constante no setor operacional da CONTRATADA e no setor de atendimento da CONTRATANTE com o intuito de manter a eficiência dos serviços contratados;

7.6 Verificar o cumprimento pela CONTRATADA das cláusulas do contrato e adotar medidas necessárias quanto à regularização de eventuais transgressões.

7.7 Receber da CONTRATADA, documentação pertinente ao serviço ou a questões que envolvam o serviço, sempre que solicitado em prazo máximo de 72 horas.

7.8 Deverão vir anexos à nota fiscal mensal um relatório detalhando o quantitativo total e a numeração de cada equipamento por unidade, conforme indicado pelo fluxo do item 10 (Fluxos). O pagamento da nota está condicionado ao cumprimento deste item.

8. LOCAL DE EXECUÇÃO DOS SERVIÇOS

8.1 As máquinas serão instaladas nas unidades descritas a seguir, indicadas pela CONTRATANTE, após a assinatura do contrato e conforme solicitação do setor de TI da OS Viva Rio.

8.2 As máquinas deverão ser entregues no endereço informado pela CONTRATANTE no ato da solicitação.

8.3 Endereço e Entrega de Equipamentos

	Multifuncionais - TIPO I		
	Quantidade Máxima	Entrega Imediata	Endereço
UPA ILHA	5	4	Rua Poeta Manoel Bandeira, s/n°, Cocotá - CEP: 21.910-296
UPA IRAJÁ	5	3	Avenida Monsenhor Félix, 380 - Irajá - CEP: 21361-132
UPA ENGENHO NOVO	5	3	Rua Souza Barros, 70 - Engenho Novo - CEP: 20.961-150
UPA MARÉ	5	2	Av. Brasil, 4800 - Rua 9 - Complexo da Maré, Vila do João, Manguinhos - CEP 21.040-361

	Impressoras - TIPO II		
	Quantidade Máxima	Entrega Imediata	Endereço
UPA ILHA	15	8	Rua Poeta Manoel Bandeira, s/n°, Cocotá - CEP: 21.910-296

Rua Alberto de Campos, 12 - Ipanema - Rio de Janeiro - RJ - CEP: 22.411-030

CNPJ: 00.343.941/0001-28 Inscrição Municipal: 01.953.745

Tel.: (55 21)2555-3750 Fax.: (55 21)2555-3753

www.vivario.org.br



UPA IRAJÁ	15	10	Avenida Monsenhor Félix, 380 - Irajá - CEP: 21361-132
UPA ENGENHO NOVO	15	11	Rua Souza Barros, 70 - Engenho Novo - CEP: 20.961-150
UPA MARÉ	15	12	Av. Brasil, 4800 - Rua 9 - Complexo da Maré, Vila do João, Manguinhos - CEP 21.040-361

Impressoras Térmicas - TIPO III			
	Quantidade Máxima	Entrega Imediata	Endereço
UPA ILHA	2	1	Rua Poeta Manoel Bandeira, s/n°, Cocotá - CEP: 21.910-296
UPA IRAJÁ	2	1	Avenida Monsenhor Félix, 380 - Irajá - CEP: 21361-132
UPA ENGENHO NOVO	2	1	Rua Souza Barros, 70 - Engenho Novo - CEP: 20.961-150
UPA MARÉ	2	1	Av. Brasil, 4800 - Rua 9 - Complexo da Maré, Vila do João, Manguinhos - CEP 21.040-361

Impressoras Térmicas - TIPO IV			
	Entrega Imediata	Tipo	Endereço
UPA ILHA	1	IV.1	Rua Poeta Manoel Bandeira, s/n°, Cocotá - CEP: 21.910-296
UPA IRAJÁ	1	IV.2	Avenida Monsenhor Félix, 380 - Irajá - CEP: 21361-132
UPA ENGENHO NOVO	1	IV.3	Rua Souza Barros, 70 - Engenho Novo - CEP: 20.961-150
UPA MARÉ	1	IV.2	Av. Brasil, 4800 - Rua 9 - Complexo da Maré, Vila do João, Manguinhos - CEP 21.040-361

9. DA SUBCONTRATAÇÃO

9.1. Não será admitida a subcontratação total ou parcial do objeto, a associação do contrato com outrem, a cessão ou transferência, total ou parcial, bem como a fusão, cisão ou incorporação.

10 FLUXOS

10.1 A CONTRATADA deverá seguir os seguintes fluxos de atesto, solicitação e retirada:

10.1.1 Fluxo de processos de atesto (Os fluxos podem ser alterados a qualquer tempo por necessidade do contratante)



1. Processo de Atesto e Faturamento

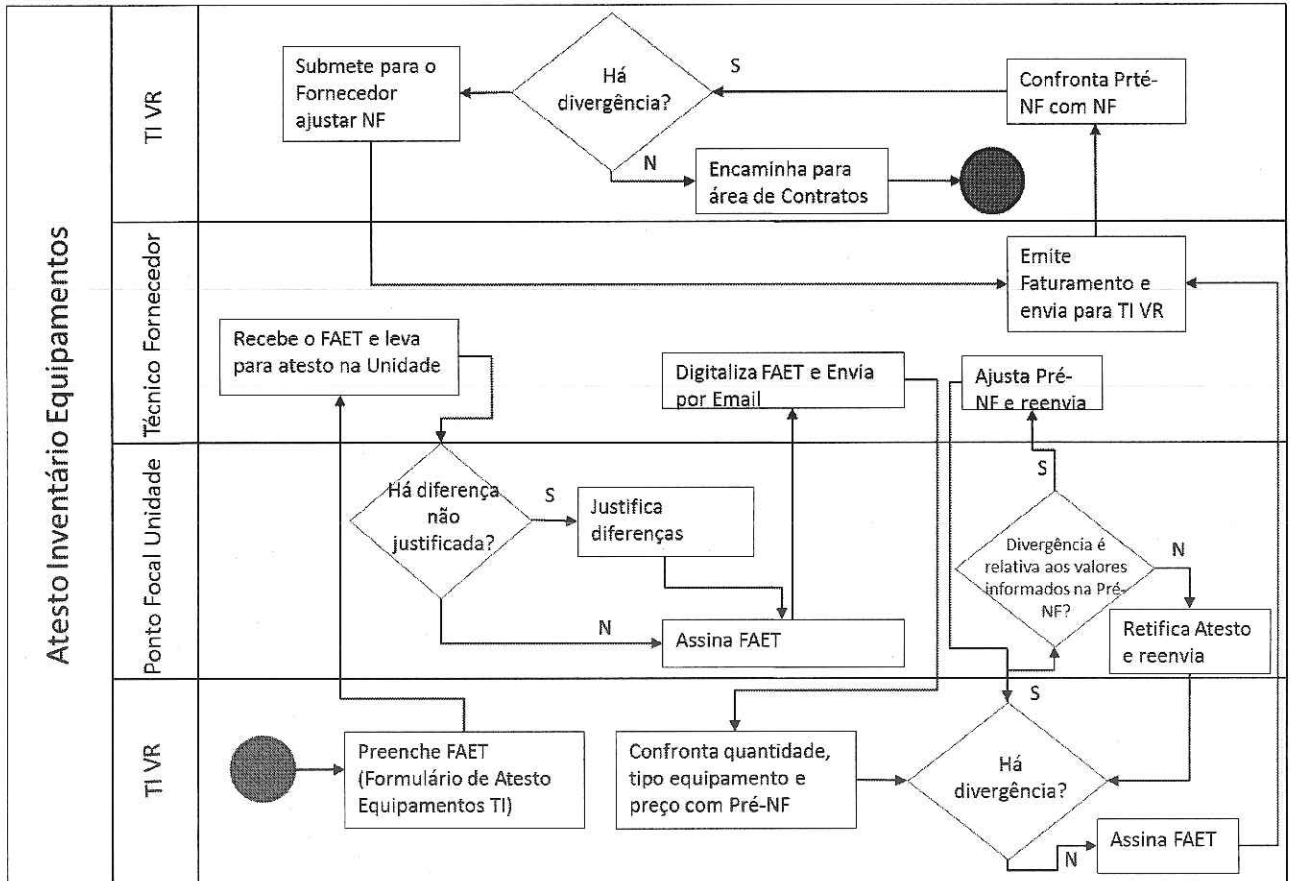

10.1.2 Formulário de atesto





Projeto:
Unidade:

Mês Anterior						Mês Atual					
Quantidade Computadores:						Quantidade Computadores:					
Tipo 1	Tipo 2	Tipo 3	Tipo 4	Tipo 5	Tipo 6	Tipo 1	Tipo 2	Tipo 3	Tipo 4	Tipo 5	Tipo 6
<input type="text"/>	<input type="text"/>	<input type="text"/>	<input type="text"/>	<input type="text"/>	<input type="text"/>	<input type="text"/>	<input type="text"/>	<input type="text"/>	<input type="text"/>	<input type="text"/>	<input type="text"/>
Quantidade Impressoras:				<input type="text"/>		Quantidade Impressoras:				<input type="text"/>	
Quantidade Outros (Especificar):				<input type="text"/>		Quantidade Outros (Especificar):				<input type="text"/>	
<input type="text"/>				<input type="text"/>		<input type="text"/>				<input type="text"/>	
<input type="text"/>				<input type="text"/>		<input type="text"/>				<input type="text"/>	

Justificativa para Diferenças:

Computadores:
Impressoras:
Outros:

Técnico:
Data:

Assinatura Ponto Focal Unidade

Assinatura TI Viva Rio

10.1.3 Fluxo de solicitação de entrada e saída de equipamentos

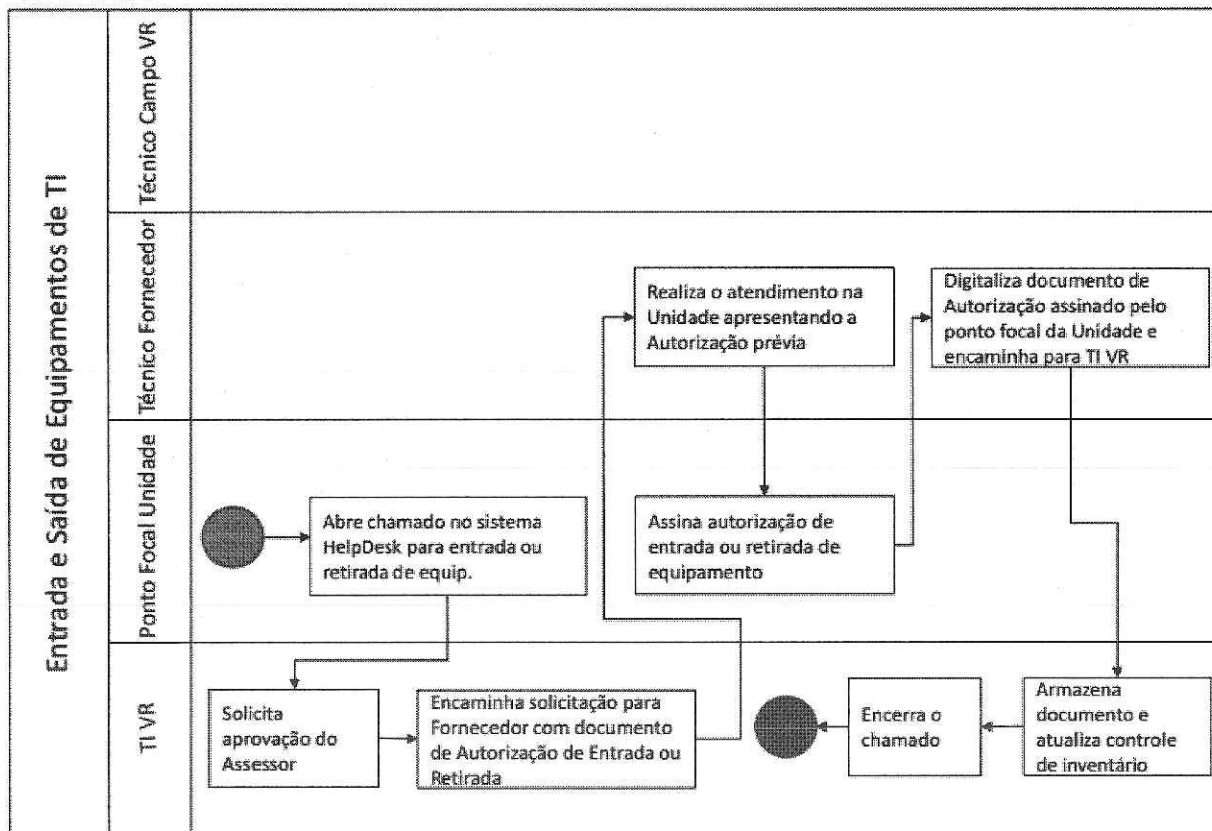

10.1.4 Formulário de entrada e saída de equipamentos





ID:

Os equipamentos , quantidade:

números de série:

estão autorizados a dar Entrada Saída da Unidade

Data:

Data:

Assinatura Ponto Focal Unidade

Assinatura TI Viva Rio

11 DISPOSIÇÕES GERAIS

11.1 As marcas eventualmente citadas neste termo de referência deverão ser consideradas apenas como parâmetro, devendo cada empresa apresentar as marcas dos itens que se propõem a entregar;
11.2 O objeto descrito neste termo deverá ser entregue em perfeitas condições de uso e dentro das especificações solicitadas pela CONTRATANTE.

12. DA PREVENÇÃO E COMBATE Á CORRUPÇÃO

Cada parte assume, pelo presente, que, na data de início de vigência do Contrato, não foi pela própria, nem pelos seus funcionários, oferecida, prometida, dada autorizada, solicitada, ou aceite qualquer vantagem pecuniária indevida, ou qualquer outra vantagem de qualquer natureza (nem foi dado implicitamente a possibilidade de vir a adotar qualquer uma destas condutas em algum momento futuro), que esteja sob qualquer forma conexa com o Contrato e que tomou as medidas razoáveis para evitar que subcontratantes, agentes ou quaisquer terceiros, sujeitos ao seu controle ou influência determinante, promovessem tais condutas.

13. DO CANAL DE DENÚNCIA DE IRREGULARIDADES

Em consonância com o Programa de Integridade do Viva Rio está aberto o canal de comunicação da **Ouvidoria Viva Rio** para receber denúncias de irregularidade, infração ética ou ilegalidade praticados por funcionários, colaboradores, prepostos, prestadores de serviços, fornecedores em geral e todo e qualquer agente envolvidos direta ou indiretamente na consecução

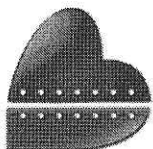

VIVARIO

das atividades do Viva Rio, podendo realizar de forma anônima ou identificada, comprovável ou não, a qualquer título e que serão devidamente apurados, com proteção ao denunciante e boa-fé e garantindo a confidencialidade, por meio do telefone (21) 2555.3750 Ramal: 3804; e-mail faleconosco@vivario.org.br e formulário online da página <http://vivario.org.br>, no ícone Fale Conosco/Ouvidoria.

14. DA VISITA TÉCNICA

DA VISITA

14.1. A visita técnica é facultativa. A empresa interessada poderá fazer uma visita técnica ao local onde será realizado o serviço. Esta visita deverá ser realizada até 48 (quarenta e oito) horas antes da data de realização da licitação. O agendamento da visita técnica será feito através da Gerência de Contratos, por intermédio do telefone: (21) 2555-3750 ramal 3342.

14.2. A visita técnica representará a oportunidade para as licitantes interessadas conhecerem as características e especificações, condições especiais ou dificuldades que possam interferir na execução dos trabalhos, além de fazerem todos os questionamentos e solicitações técnicas que acharem necessários para elaboração de suas propostas comerciais. **Assim sendo, caso a licitante que venha a ser contratada, não tenha realizado a visita, não poderá deixar de realizar o serviço nos termos e condições pactuadas, sob a alegação de não ter tido ciência de tais condições.**



**Gerência Tecnologia da Informação
VIVA RIO**



KA ÍQUE COMÉRCIO E SERVIÇOS EIRELI EPP,
Representada nesse ato por seu Titular, Mauro Romero José Soares, CPF 005.906.627-08.

Ao Viva Rio

Ref. Renovação do Contrato - Lote 5
UPAS IRAJÁ, ILHA DO GOVERNADOR, ENGENHO NOVO E MARÉ

Manifesto de Interesse de Renovação

Ilmo.Srº Responsável do Viva Rio, venho por meio desta, manifestar interesse em renovação dos Contratos Nº 040/2019 (UPA IRAJÁ), 042/2019 (UPA ILHA DO GOVERNADOR), 043/2019 (UPA ENGENHO NOVO) e 045/2019 (UPA MARÉ) de prestação de serviço de locação de máquinas copiadoras, com intenção de reajuste de porcentual de 6,43% de acordo com o IPCA, permanecendo mantidas as cláusulas e condições do mesmo, por mais 12 (doze) meses.

VALORES ANTIGOS		
Item	Objeto	Valor Unit. Equipamento
01	Multifuncionais (Tipo 1)	R\$ 230,00
02	Impressoras (Tipo 2)	R\$ 115,00
03	Impressoras Térmicas (Tipo 3)	R\$ 280,00

VALORES REAJUSTADOS		
Item	Objeto	Valor Unit. Equipamento
01	Multifuncionais (Tipo 1)	R\$ 244,00
02	Impressoras (Tipo 2)	R\$ 122,00
03	Impressoras Térmicas (Tipo 3)	R\$ 297,00

Rio de Janeiro, 28 de abril de 2021.

Natália Lopes Ferreira
Gerente Jr.

CPF 149.398.027-01

Ka Íque Comércio e Serviços Eireli - EPP
01.513.667/0001-50



QUARTO TERMO ADITIVO AO CONTRATO Nº 042/2019 QUE ENTRE SI FAZEM A VIVA RIO E A EMPRESA KA ÍQUE COMÉRCIO E SERVIÇOS EIRELI EPP, NA FORMA ABAIXO:

OSS VIVA RIO, associação de fins não econômicos qualificada como Organização Social de Saúde, inscrita no CNPJ/MF sob o nº **00.343.941/0016-04**, com sede na Rua Alberto de Campos, 12 - Ipanema, por seu representante legal **SEBASTIÃO CORREIA DOS SANTOS**, brasileiro, divorciado, radialista, portador da identidade da IFP-RJ 04562255-2 e do CPF Nº 463.219.347-04, residente e domiciliado a Rua Conde de Bonfim, nº 10, apto 406, Tijuca, Rio de Janeiro – RJ, CEP: 20520-053, na qualidade de **CONTRATANTE** e **KA ÍQUE COMÉRCIO E SERVIÇOS EIRELI EPP**, inscrita no CNPJ-MF nº **01.513.667/0001-50** com sede na Avenida Dom Helder Câmara, 2816 APT 101 -Maria da Graça – Rio de Janeiro, na pessoa de seu representante legal **MAURO ROMERO JOSÉ SOARES**, brasileiro, solteiro, comerciante, portador da identidade nº **09.049.236-4** órgão expedidor IFP e do **CPF 005.906.627-08**, residente e domiciliado nesta Cidade, na qualidade de **CONTRATADA**, celebram este **TERMO DE ADITAMENTO** pelas cláusulas e condições a seguir:

CLÁUSULA PRIMEIRA - DO OBJETO:

O presente Termo Aditivo tem por objeto o **reajuste de valor de 6,43%, de acordo com o índice IPCA**, do contrato de prestação de serviços de serviço de locação de até **23 (vinte e três) impressoras e multifuncionais**, para atender a Unidade de Pronto Atendimento (**UPA**) **ILHA DO GOVERNADOR**, localizada no Estado do Rio de Janeiro/RJ, administrada pela **OSS Viva Rio**.

Parágrafo Primeiro – O Reajuste será sobre 22 (vinte e dois) equipamentos, sendo 5 (cinco) do TIPO I, 15 (quinze) do TIPO II e 2 (duas) do TIPO III. O equipamento TIPO IV foi incluído recentemente ao Contrato.

CLÁUSULA SEGUNDA - DO VALOR E PAGAMENTO:

Parágrafo Primeiro – Após assinatura do presente Termo Aditivo, o novo valor mensal do contrato passará a ser de **R\$ 7.146,00 (Sete mil, cento e quarenta e seis reais)** sendo o valor unitário de R\$ 244,00 (duzentos e quarenta e quatro reais) do equipamento TIPO I, R\$ 122,00 (cento e vinte e dois reais) do equipamento TIPO II, R\$ 298,00 (duzentos e noventa e oito reais), do equipamento TIPO III e R\$ 3.500,00 (Três mil e quinhentos reais) o equipamento TIPO IV.

Parágrafo Segundo – O valor global do presente Termo Aditivo será de **R\$ 1.709,10 (Hum mil, setecentos e nove reais e dez centavos)**.

Parágrafo Terceiro – Após assinatura do presente Termo Aditivo, o novo valor global do contrato original 042/2019 passará a ser de **R\$ 164.699,10 (Cento e sessenta e quatro mil, seiscentos e noventa e nove reais e dez centavos)**.

O valor é calculado mediante efetiva execução do objeto, sendo o pagamento efetuado em conta bancária indicada na nota fiscal, no prazo de até 28 (vinte e oito) dias contados da data da apresentação da mesma, devidamente atestada pela Contratante, comprovados através de relatório/medições mensais.



CLÁUSULA TERCEIRA – DA RATIFICAÇÃO E INCLUSÃO DE NOVAS CLÁUSULAS:

Permanecem inalteradas as demais cláusulas contratuais e condições do contrato original não modificadas direta ou indiretamente por este instrumento.

CLÁUSULA QUARTA - DO FORO:

O Foro Central para dirimir quaisquer dúvidas referentes a este Contrato é o da Comarca do Rio de Janeiro/RJ.

E, por estarem justos e contratados, assinam o presente em 03 (três) vias de igual teor e forma e para o mesmo fim, na presença das testemunhas abaixo:

Rio de Janeiro, 01 de junho de 2021.

JOSE RICARDO BARROS PACHECO
Coordenação Geral de Saúde
CRM: 52.60525-9
Matrícula: 22934
VIVA RIO

VIVA RIO

Natalia Lopes Ferreira
Gerente Junior
CRM Serv. EIRELI EPP

KA ÍQUE COMÉRCIO E SERVIÇOS EIRELI EPP

Testemunhas:

1ª)

Lais Araujo Aguiar
Contratos
Matrícula 28606
Viva Rio

Nome:

CPF/MF nº 1221627713

2ª)

Dandara Costa
Matrícula: 29138
Contratos
Viva Rio

Nome:

CPF/MF nº 109326097-16



NOTIFICAÇÃO

Rio de Janeiro, 28 de outubro de 2021.

À KA IQUE COMÉRCIO E SERVIÇOS LTDA

CNPJ nº 01.513.667/0001-50

A/C: Sr. Mauro Romero José Soares,

A OSS VIVA RIO, entidade civil de fins não econômicos, inscrita no CNPJ/MF sob o nº 00.343.941/0001-28, com sede na Rua Alberto de Campos, 12, Ipanema, Rio de Janeiro/RJ, ora denominada NOTIFICANTE, que firmou com V.Sa., ora NOTIFICADA, os contratos nº 043/2019, 042/2019, 040/2019, 045/2019 vem notificar que:

Considerando que os recursos financeiros destinados ao pagamento dos serviços prestados por vossa empresa, advêm do Contrato de Gestão, celebrado entre essa OSS a Secretaria Estadual de Saúde do Rio de Janeiro;

Considerando que, por decisão do Governo do Estado do Rio de Janeiro, o contrato de gestão supracitado será encerrado;

Serve a presente para dar-lhe ciência da rescisão contratual referente ao contrato mencionado a partir de 02/12/2021, respeitando o item XIV da Cláusula Décima Primeira que diz: "O presente contrato poderá ser rescindido, sem qualquer ônus à Contratante, mediante notificação com 30 dias de antecedência, com prova de recebimento, ficando a Contratante desobrigada de pagamento à Contratada de qualquer indenização por este ato".

Muito embora essa OSS tenha satisfação com o serviço prestado, solicitamos à vossa empresa adotar todas as medidas cabíveis para a efetiva rescisão na data informada.

Agradecemos a parceria ao longo do contrato e desejamos sucesso a todos.

Sem mais,
Atenciosamente,

Ana Maria Capellini
Gerência de Aquisições
VIVA RIO

Gerência de Aquisições
VIVA RIO



TERMO DE DISTRATO

REF: CONTRATO ADESÃO Nº 042/2019

DISTRATO QUE ENTRE SI FAZEM A VIVA RIO E A EMPRESA KA ÍQUE COMÉRCIO E SERVIÇOS EIRELI EPP., NA FORMA ABAIXO

VIVA RIO, entidade civil de fins não econômicos, inscrita no CNPJ nº 00.343.941/0001-28, com sede na Rua Alberto de Campos, nº 12, Ipanema, Rio de Janeiro/RJ, CEP: 22.411-030, por seu presidente, **SEBASTIÃO CORREIA DOS SANTOS**, brasileiro, divorciado, radialista, portador da identidade da IFP-RJ 04562255-2 e do CPF Nº 463.219.347-04, residente e domiciliado nesta Cidade, na qualidade de **CONTRATANTE** e **KA ÍQUE COMÉRCIO E SERVIÇOS EIRELI EPP**, inscrita no CNPJ-MF nº 01.513.667/0001-50 com sede na Avenida Dom Helder Camara, 2816 APT 101 -Maria da Graça – Rio de Janeiro, na qualidade de **CONTRATADA**, veem pelo presente **Termo de Distrato Amigável, rescindir**, de comum acordo, o Contrato de prestação dos serviços de **locação de impressoras** para a OSS Viva Rio, devendo suas atividades serem rescindidas a partir da data de **02/12/2021**.

Através do presente **Termo de Distrato**, ficam as partes desobrigadas entre si em relação ao referido contrato, **a partir da data de 02 de dezembro de 2021**. E por estarem justos e contratados, assinam o presente em 02 (duas) vias de igual teor e forma e para mesmo fim, na presença das testemunhas abaixo: Através do presente Termo de Distrato.

Rio de Janeiro, 02 de dezembro de 2021

JOSE RICARDO BARROS PAES
Coordenação Geral de Saúde
CRM: 52.60525-9
Matrícula: 22934
VIVA RIO

VIVA RIO
Contratante

MAURO ROMERO JOSE
SOARES:00590662708

Assinado de forma digital por MAURO
ROMERO JOSE SOARES:00590662708
Dados: 2021.12.02 14:37:51 -03'00'

KA ÍQUE
Contratada

TESTEMUNHAS:

1ª)
Vitoria MAYumi Nobrega Murakami
Assinado de forma digital por Vitoria
MAYumi Nobrega Murakami
Dados: 2021.12.02 14:44:12 -03'00'

Nome: _____
CPF/MF: nº _____

2ª)
Lais Araujo Aguiar
Contratos
Matrícula 28606
Viva Rio

Nome: _____
CPF/MF: nº 1221627770